



75
TÜRKİYE CUMHURİYETİ'NİN YETMİŞBEŞ YILI

SAĞLIK İSTATİSTİKLERİ HEALTH STATISTICS 1997

ISSN 1300-8684

Araştırma, Planlama ve Koordinasyon Kurulu Başkanlığı
Research Planning and Coordination Council

TÜRKİYE CUMHURİYETİ
SAĞLIK BAKANLIĞI
Araştırma, Planlama ve Koordinasyon Kurulu Başkanlığı
REPUBLIC OF TURKEY
MINISTRY OF HEALTH
Research, Planning and Coordination Council

YAYIN NO/

PUBLICATION NO : 615

ISBN 975-590-017-9

ISSN 1300-8684

SAĞLIK
İSTATİSTİKLERİ
HEALTH STATISTICS
1997

HAZIRLAYAN - PREPARED BY

Güney ÇAKIRER

APK Kurulu Bşk. Yrd. - CRPC Vice President

Murat BARDAK

Kamu Yön. Uzm. - Exp. of Public Management

KASIM - October, 1998

ÇALIŞMA GRUBU-WORKING GROUP

- İnciser KAYA - Tıbbi Teknolog - Medical Technologist
Tülay YELVAR - Bilgisayar Operatörü - Computer User
Özlem KARDAŞ - Biyolog - Biologist
Nuriye ÇOBAN - Tıbbi Teknolog - Medical Technologist
Asuman KAMAŞ - Tıbbi Teknolog - Medical Technologist
Ülkü OĞUZ - Şef - Official

Sağlık Bakanlığı Araştırma, Planlama ve Koordinasyon Kurulu Başkanlığı tarafından hazırlanan bu yayın, Sağlık Projesi Genel Koordinatörlüğü tarafından yayımlanmıştır.

This document has prepared by Research, Planning and Coordination Council and Published by Health Project Coordination Unit of Ministry of Health, Turkey.

İ Ç İ N D E K İ L E R

| Tablolar | Sayfa No |
|--|-----------------|
| Önsöz | I |
| Giriş | III |
| Sağlık Bakanlığı Kuruluşları | 1 |
| Sağlık Göstergelerinde Mevcut Durum ve VII.Plan Hedefleri | 2 |
| VII.Planda Sosyal Güvenlik Sisteminde Hedefler | 3 |
| VII.Planda Nüfusa Bağımlılık Oranında Beklenen Gelişmeler | 4 |
| VII.Planda Demografik Göstergelerde Beklenen Gelişmeler | 5 |
| 1993 Türkiye Nüfus ve Sağlık Araştırması Sonuçları | 6 |
| Bazı Ülkelerin Temel Göstergeleri | 10 |
| Bazı Ülkelerin Ölüm Oranları | 11 |
| Bazı Ülkelerin Tam Olarak Bağışıklama Oranları | 12 |
| 1990 Nüfus Verileri | 13 |
| Genel Nüfus Sayımına Göre Şehir ve Köy Nüfusları | 14 |
| Sağlık Bakanlığı Bütçesinin GSMH İçindeki Payı | 17 |
| Sağlık Bakanlığı Bütçesinin Devlet Bütçesine Oranı | 18 |
| Sağlık Bakanlığı ve Bağlı Kuruluşuna Verilen Ödenekler | 18 |
| Sağlık Bakanlığı 1998 Yılı Bütçesinin Birimlere Dağılımı | 20 |
| Sağlık Bakanlığı 1998 Yılı Yatırım Ödeneğinin Birimlere Dağılımı | 22 |
| Sağlık Bakanlığı 1998 Yılı Bütçesinin Harcama Kalemlerine Dağ. | 23 |
| 1997-1998 Yatırım Harcamalarının Karşılaştırılması | 24 |
| Türkiye Sağlık Personeli, 1990-1996..... | 25 |
| Sağlık Personelinin Kurumlara Dağılımı ,1996 | 26 |
| Türkiye Sağlık Personelinin İllere Göre Dağılımı, 1996..... | 27 |
| Sağlık Bakanlığı Personeli, 1997 | 30 |
| Sağlık Bakanlığı Sağlık Personelinin İllere Göre Dağılımı, 1997 | 31 |
| Sağlık Bakanlığı Yataklı Tedavi Kurumları Personeli,1997 | 34 |
| Sağlık Ocakları Sağlık Personeli,1997 | 35 |
| Bazı Sağlık Personelinin Yıllara Göre Net Maaşı (Ankara) | 36 |
| Bazı Sağlık Personelinin Yıllara Göre Net Maaşı (Hakkari) | 37 |
| Türkiye'de Uzman Pratisyen Hekim Dengesi | 38 |
| Türkiye Yataklı Tedavi Kurumları,1997 | 39 |
| Türkiye'de Yataklı Tedavi Kur.ve Hasta Yat.Dallara Dağılımı | 40 |
| Türkiye'de Hastane ve Yatakların İllere Dağılımı | 41 |
| Sağlık Bakanlığı Yataklı Tedavi Kurumlarının Dallara Dağılımı..... | 44 |
| Sağlık Bakanlığı Yataklı Tedavi Kurumlarında Personel Gelişimi..... | 45 |

| Tablolar | Sayfa No |
|--|----------|
| Sağlık Bakanlığı Hastanelerinin Gelişimi..... | 46 |
| Sağlık Bakanlığı Hastanelerinin Döner Sermaye Durumu..... | 46 |
| Kan Merkezi ve Kan İstasyonlarının Kuruluşlara Dağılımı..... | 47 |
| Hemodiyaliz Merkezi ve Cihaz Sayılarının Kuruluşlara Dağılımı..... | 47 |
| Toplanan Kanların Kuruluşlara Dağılımı..... | 48 |
| Sağlık Bakanlığı Hastanelerinin Ağız ve Diş Sağlığı Çalışmaları..... | 48 |
| Türkiye'de Hastanelere Yatan Hastaların Hastalıklara Dağ.,1996 | 49 |
| Sağlık Bakanlığı Hastanelerinin Dallara Göre Çalışmaları..... | 55 |
| Sağlık Bakanlığı Hastaneleri Laboratuvar Çalışmaları..... | 56 |
| Sağlık Bakanlığı Hastanelerinde Hizmet Gelişimi..... | 57 |
| Yeşil Kart Verilen Kişi Sayısı ve Harcama Miktarları | 58 |
| Yıllara Göre Sağlık Ocağı ve Sağlık Evi Sayıları..... | 59 |
| Sağlık Ocaklarının Bina Durumu..... | 60 |
| Sağlık Evlerinin Bina Durumu..... | 60 |
| Sağlık Ocakları, VSD.ve AÇSAP Merkezlerinin İllere Dağılımı,1997.... | 61 |
| Sağlık Bakanlığı Aşı Uygulamaları..... | 64 |
| Bildirimi Zorunlu Bazı Bulaşıcı Hastalıkların Vak'a Sayıları..... | 66 |
| Sağlık Ocaklarının Hizmetleri..... | 67 |
| Sağlık Bakanlığı'nca 12 Kıyı İlimizde Yap.Deniz Suyu Analizleri..... | 69 |
| İl ve İlçe Halk Sağlığı Laboratuvarlarının Çalışmaları..... | 70 |
| Türkiye'de Özel Laboratuvarların İllere Göre Dağılımı..... | 71 |
| Sağlık Bakanlığı AÇSAP Merkezleri ve Kliniklerinin Sayılan | 74 |
| Bölgelere göre Aile Planlaması Yöntemi Kullanma Oranları | 75 |
| AÇSAP Gn.Müdürlüğü'nce Yapılan Hekim Eğitim Faaliyetleri | 76 |
| AÇSAP Gn.Md.ce Yapılan Hekim Dışı Prs. Eğitim Faaliyetleri | 77 |
| AP Yöntemi Kullananların Kullanılan Yöntemlere Göre % Dağılımı | 78 |
| Türkiye'de AP Uygulamalarının Kurumlara Göre % Dağılımı | 79 |
| Fenilketonuri Tarama Programı Faaliyetleri | 80 |
| İshalli Hst. Kontrolü Programında Tedavi Edilen Çocuk Sayısı | 81 |
| Verem Savaş Dispanserlerinin Bina ve Tiplerine Göre Dağılımı..... | 82 |
| Yıllara Göre Veremli Hasta Sayısı ve Disp. BCG Aşı Uygulamaları.... | 83 |
| Verem Savaş Dispanserleri Çalışmaları..... | 84 |
| Kanser Vak'alarının Yaş ve Cinsine Dağılımı,1995 | 85 |
| Kadınlarda Kanser Olgularının Görüldüğü Yere Göre Dağılımı,1995... | 86 |
| Erkeklerde Kanser Olgularının Görüldüğü Yere Göre Dağ.,1995..... | 87 |
| Sıtma Savaşında Sürveyans Hizm.ve Ensektisit Uygulamaları | 88 |

| Tablolar | Sayfa No |
|--|-----------------|
| GAP İlleri Sıtma Kontrol Çalışmaları | 89 |
| Boğazlarda ve Diğer Limanlarda Sağlık Kontrolü Uyg.Gemiler | 90 |
| Havalimanlarında Sağ.Hzm. Verilen Uçak,Mürettebat ve Yolcu Say. . | 90 |
| Tahsil Olunan Gemi Sağlık Resmi | 91 |
| Kara Hud.K.Sağ.Hzm.Verilen Yolcu, Vasıta ve Cenaze Sayıları | 92 |
| Sağ.Hzm.Verilen Hacı Adaylarının Yıllara ve Gidiş Yoluna Göre Dağ. | 93 |
| Türkiye'de Yıllara Göre İlaç Tüketimi | 94 |
| Türkiye'de İmal Edilen ve Dünyada Yeni Bulunan İlaç Sayıları | 94 |
| Türkiye'de Yıllara Göre İlaç ve İlaç Hammadde İthalatı | 95 |
| Türkiye'de Yıllara Göre İlaç ve İlaç Hammadde İhracatı | 95 |
| Sağlık Bakanlığı'nca Yapılan İlaç Üretim Yerleri Denetimi | 96 |
| Sağlık Bakanlığı'nca Yapılan Piyasa İlaç Analiz Sonuçları | 97 |
| Sağlık Meslek Liseleri'nin Kurumlara Dağılımı..... | 98 |
| SML.Öğrencilerinin Bölümlere Dağılımı..... | 99 |
| Sağlık Bakanlığı SML.lerinin Gelişimi..... | 100 |
| Sağlık Bakanlığı SML.Öğrenci Durumu..... | 101 |
| SML.Öğretmenlerinin Branşlara Dağılımı..... | 102 |
| Diğer Kurumların Bölümlere Göre SML.Öğrencileri..... | 103 |
| Sağlık Bakanlığı Dışındaki SML'nin Öğrenci Durumu | 104 |
| Sağlık Bakanlığı SML.Bina Mülkiyet Durumu..... | 105 |
| AT.Konusundaki Yurtiçi ve Yurtdışı Eğitim Programına Katılanlar..... | 106 |
| AT.Yabancı Dil Eğitim Prog. Tamamlayanların Dairelere Dağılımı | 107 |
| AT.Temel Eğitim ve Uzmanlık Programına Katılanlar..... | 108 |
| AT.Eğitim Programları'na Devam Edenler..... | 109 |
| Sağlık Alanında Mevcut İkili Anlaşmalar..... | 110 |
| Yurtdışına Giden Bakanlık Personeli | 111 |
| Ülkemizi Ziyaret eden Sağlık Yetkilileri | 112 |
| Ülkemizi Ziyaret eden Nükleer Gemi ve Personeli | 112 |
| Sağlık Tesislerinin Taşıt Durumu..... | 113 |
| Sağ.Bak.Sağlık Ulaştırma Araçlarının Cins ve Yaşlara Dağılımı..... | 114 |
| Yeni Alınan ve HEK'e ayrılan Taşıtlar | 115 |
| Sağ.Bak.Sağlık Ulaştırma Araçlarının Cins ve İllere Dağılımı..... | 116 |
| Kalkınmada Öncelikli İller | 119 |
| Güneydoğu Anadolu Projesi (GAP) Kapsamındaki İller | 120 |
| Sağlık Projesi Uygulanan İller | 120 |
| Sağlık Bakanlığı Merkez Teşkilatı Şeması | 121 |

C O N T E N T S

| <u>Tables</u> | <u>Page No</u> |
|--|----------------|
| Preface | I |
| Introduction | III |
| Establishments of Ministry of Health..... | 1 |
| Existing Status and Objectives at Health Indicators..... | 2 |
| Objectives of Social Security System at VII.Plan..... | 3 |
| Expected Devel.at Dependence Ratio of Population at VII.Plan..... | 4 |
| Demographic Developments at VII.Plan..... | 5 |
| Result of Turkish Demographic and Health Survey ,1993..... | 6 |
| Basic Indicators of Selected Countries..... | 10 |
| Death Ratios of Selected Countries | 11 |
| Immünization Ratios of Selected Countries | 12 |
| 1990 Population Data | 13 |
| Population of Cities and Villages by General Censuses of Population | 14 |
| Portion of the Budget of Ministry of Health in GNP | 17 |
| Ratio of Budget of Ministry of Health to Budget State | 18 |
| Funds Given to Min.of Health and the Related Establishment 1998 | 19 |
| Distribution of Budget of 1998 by Units at Ministry of Health..... | 20 |
| Distr.of Investment Fund of 1998 at Min.of Health by Units | 22 |
| Distr.of Budget of 1998 at Minis.of Health by Expenditure Units | 23 |
| Comparison of Investment Expenses of 1997-1998..... | 24 |
| Health Personnel in Turkey,1990-1996..... | 25 |
| Dist. of Health Personnel of Turkey By Establishments,1996 | 26 |
| Dist. of Health Personnel of Turkey By Provinces,1996 | 27 |
| Personnel of Ministry of Health,1997 | 30 |
| Dist. of Health Personnel of Ministry of Health By Provinces,1997 | 31 |
| Status of Pers.of In-patient Medical Inst.at Ministry of Health,1997 | 34 |
| Status Health Personnel of Health Center, 1997 | 35 |
| Net Salaries of Selected Health Pers.According to Years (Ankara)..... | 36 |
| Net Salaries of Selected Health Pers.According to Years (Hakkari) | 37 |
| Equilibrium Between Specialists and Practitioners in Turkey..... | 38 |
| Inpatient Medical Institutions in Turkey | 39 |
| Distr.of Patient Beds and In-Patient Medical Inst. by Branc. in Turkey.... | 40 |
| Distribution of Hospitals and Beds by Provinces in Turkey..... | 41 |
| Distr.of In-Patient Medical Inst.at Minis.of Health by Branches | 44 |
| Development of Personnel at Hosp.of Ministry of Health..... | 45 |

| Tables | Page No |
|--|----------------|
| Development of Hospitals at Ministry of Health..... | 46 |
| Status of Revolving of Hospitals at Ministry of Health..... | 46 |
| Distr.of Blood Centers and Blood Stations by Organizations..... | 47 |
| Distr. of Number of Hemod.Centers and Apparatus by Estab..... | 47 |
| Distribution of Collected Blood by Establishments..... | 48 |
| Activ.of Mouth and Tooth Health at Hosp.of Ministry of Health..... | 48 |
| Dist. of in Patiens by Diseases in Turkey 1996..... | 49 |
| Activities of Hosp.at Ministry of Health According to Branches..... | 55 |
| Laboratory Activities at Hospitals of Minis.of Health..... | 56 |
| Development of Services at Hospitals of Ministry of Health..... | 57 |
| Given Green Cards and Total Expenditures..... | 58 |
| Number of Health Centers and Health Stations by Years..... | 59 |
| Building Status of Health Centers..... | 60 |
| Building Status of Health Stations | 60 |
| Dist.of Health Centers Tbc.Disp.and MCHFP Centers by Provinces..... | 61 |
| Aplication of Vaccines at Ministry of Health..... | 64 |
| Number of Cases of Selec.Infect.Diseases Obligatory To Be Reported..... | 66 |
| Services at Health Centers..... | 67 |
| Result of Sea Water Analysis Made at 12 Coast Cities by M.of Health..... | 69 |
| Activities at Regional Provincial Public Health Labs..... | 70 |
| Distr.of Private Laboratories by Metropol Provinces in Turkey..... | 71 |
| Number of MCHFP Centers and Clinics at Ministry of Health..... | 74 |
| Ratio of Using Family Planning Methods by Regions..... | 75 |
| Physician Training Activities Organized by Gn.Dir.of MCHFP..... | 76 |
| Training Act. of Health Pers.Except Physicians Org.by Gn.Dir.of MCHFP.. | 77 |
| Percentage Distr.of Family Plan.Method Users by Used Methods..... | 78 |
| Percentage Distr.of Family Plan.Applications in Turkey by Estab. | 79 |
| Activities of Screening Programme of Phenylketonuria | 80 |
| Number of Child.Treated at the Cont.Prog.of Illnesses Whit Diarrhea..... | 81 |
| Distribution of TBC Dispensaries by Type..... | 82 |
| Number of Patients with TBC by Years and BCG Applications of Disp.... | 83 |
| Activities of TBC Dispensaries..... | 84 |
| Distr.of Cancer Cases by Age and Sex..... | 85 |
| Dist. of Cancer Cases at Females by the Place of Occurance..... | 86 |
| Distr. of Cancer Cases at Males by the Place of Occurance..... | 87 |
| Surveillance Services and Insect.Applications at Malaria Control..... | 88 |

| Tables | Page No |
|---|---------|
| Activ.of Malaria Control at Provinces of South East Anatolia Proj. | 89 |
| Health Control Applied Ships at the Straits and Other Harbors..... | 90 |
| Numb.of Crews, Passen.Who are Given Health Serv.at the Airport..... | 90 |
| Gross Income of Ship Health Tax..... | 91 |
| Num.of Passen.,Vehicle and Fun. Given Health Serv.at the Land Border Gate.... | 92 |
| Dist. of Hadji Candidates Applied Health Serv. by Years and Departure Ways..... | 93 |
| Drug Consumption According to Years in Turkey..... | 94 |
| Amount of Drugs Prod.in Turkey No.of Drugs Newly Found in the World. | 94 |
| Imports of Drug and Drug Raw Material by Years in Turkey..... | 95 |
| Exports of Drug and Drug Raw Material by Years in Turkey..... | 95 |
| Control of Drug Production Places By Ministry of Health..... | 96 |
| Results of Market Drug Analysis By Ministry of Health | 97 |
| Distr.of Health Professional High Schools by Estab..... | 98 |
| Distr.of Students of Health Profes.High Schools by Sections..... | 99 |
| Development of Health Professional High Schools at Ministry of Health..... | 100 |
| Status of Students in Health Profes.High Schools at Min of Health..... | 101 |
| Distr.of Teachers of Health Profes.High Schools By Branches..... | 102 |
| Dist.of Stud.at Health Profes.High Schools of Other Estab.by Sect.and Class | 103 |
| Student State of Health Profes.High. Schools of Other Establishments.. | 104 |
| Build.Ownership State of Health Profess.High Schools at Minis.of Health..... | 105 |
| Personnel Who Joined Edu.Prog.About EC.Inside and Outside the Country..... | 106 |
| Dist.of Pers.Who Complet.Foreign LanguageEduc.Prog.at EC Depart. | 107 |
| Pers.Who Joined Primary Training and Speciality Programme of EC..... | 108 |
| Personnel Attending Education Programs of EC..... | 109 |
| International Legal Activities by Dep.of External Affairs..... | 110 |
| Personnel Who Has Gone to Foreign Countries at Ministry of Health..... | 111 |
| Health Competents Visiting Our Country..... | 112 |
| Nuclear Ships and Their Personnel Visiting Our Country..... | 112 |
| Vehicle Status of Health Establishments..... | 113 |
| Dist.of Health Commun. Vehicles at Ministry of Health by Type and Age..... | 114 |
| Dist.of Vehicles Newly Bought and Out of Services..... | 115 |
| Dist.of Health Commun. Vehicles at Ministry of Health by Type and Provinces... | 116 |
| Priority Development Provinces..... | 119 |
| Southeast Anatolia Project Provinces..... | 120 |
| Health Project Applied Provinces | 120 |
| Organization Chart of Ministry of Health-1996 | 121 |

ÖNSÖZ

Sağlıklı yaşam hakkı Anayasamız ile teminat altına alınmış, vazgeçilemez ve devredilemez temel insan haklarından biridir. Her vatandaşımızın sağlık hizmetlerinden gereksinim duyduğu yerde ve ölçüde yararlanması, geniş bir coğrafi alana sahip olan ülkemizde yöresel dengesizliklerin giderilmesi, halkımızın sağlık düzeyinin bilinmesi ve yükseltilmesi temel amaçlarımızdandır.

Sağlık enformasyonunun gereğince kurulup işletilmesiyle sağlık hizmetleri izlenebilecek ve amaçlarımız doğrultusunda yönlendirilebilecektir.

Bu çalışmaya katkıda bulunan hizmet birimlerine ve görevlilere teşekkür ederim.

Dr. H.İbrahim ÖZSOY
Sağlık Bakanı

PREFACE

The healthy living right is an essential and non transferrable basic human right which has guaranteed by our constitution. The utilization of our every citizen from the health care services when he/she needs, the elimination of regional inequalities and the recognition and raising of the health level of our people, are some of our basic aims.

By the establishment and management of health information as required, health care services, can be monitored and directed in line with our aims.

I thank the ones and the units who participate in this study.

Dr. H.İbrahim ÖZSOY
Minister of Health

GİRİŞ

3 Mayıs 1920'de kurulmuş olan Sağlık Bakanlığı, ülkemizin sağlık politikasının geliştirilip uygulanmasından sorumlu kuruluştur.

Türkiye'de sağlık hizmetlerinin finansmanı ve halka ulaştırılması, kamu ve özel kuruluşlarca yapılmaktadır.

Sağlık hizmetleri; Koruyucu Sağlık Hizmetleri, Tedavi Edici Sağlık Hizmetleri ve Tıbbi Rehabilitasyon Hizmetleri olarak üç bölümde mütalaa edilmektedir.

Tedavi edici sağlık hizmetleri; Sağlık Bakanlığı'nın yanısıra Sosyal Sigortalar Kurumu, Üniversiteler, Belediyeler, Diğer Bakanlıklar ve Özel kişi ve kuruluşlara bağlı hastaneler vasıtasıyla verilmektedir. Sağlık Bakanlığı, hem tedavi hizmetleri hemde koruyucu sağlık hizmetleri sunmaktadır. Diğer Bakanlıkların koruyucu sağlık hizmetleri ile ilgili dolaylı işlevleri de sözkonusudur. Nitekim, su ve sanitasyon hizmetlerinde altyapıya ilişkin sistemler, Devlet Su İşleri ile birlikte Belediyeler tarafından inşa edilirken, Sağlık Bakanlığı eldeki su rezervlerinin kullanım elverişliliğini incelemekte ve denetlemektedir. Kırsal kesimdeki su dağıtım sistemlerinin geliştirilmesi işlemleri Tarım ve Köyişleri Bakanlığı'na aittir. Çevre sağlığı ve besin maddelerinin denetimi için bütün bu kuruluşlar değişik fazlarda sorumludur.

Çevreye yönelik koruyucu sağlık hizmetlerinden olan; yeteri kadar temiz su, atıkların zararsız hale getirilmesi, yeterli ve dengeli beslenme

ve gıda sanitasyonu, vektörlerle savaş, konut sağlığı, hava kirliliği, radyasyon kirliliği ve ağır metal kirliliği gibi konular sağlık sektöründen ziyade yatırımcı sektörlerin sorumluluğunda olan hizmetlerdir. Sağlık Bakanlığı burada denetim hizmeti vermektedir.

Erken tanı ve tedavi, Bağışıklama ve Sağlık Eğitimi gibi kişiye yönelik sağlık hizmetleri; Sağlık Ocakları, Sağlık Evleri, Ana Çocuk Sağlığı ve Aile Planlaması Merkezleri, Dispanserler ve Halk Sağlığı Laboratuvarları vb. kuruluşlar vasıtasıyla yürütülmektedir. 224 sayılı "Sağlık Hizmetlerinin Sosyalleştirilmesi Yasası"na göre halkın tamamının ulaşabileceği şekilde yapılandırılmış olan sağlık hizmet alanında sağlık hizmeti ve olanakları büyük ölçüde köylere kadar yayılmış durumdadır. Köylerin yarısına yakını sağlık ocağına yada sağlık evine sahiptir. Geriye kalan yerleşim yerleri bu kuruluşların buldukları yerlere ulaşabilecekleri mesafededir.

Son yıllarda sağlık insan kaynakları alanında da büyük gelişmeler olmuştur. Tıp Fakültelerinin sayıları artırılmış, Orta dereceli okullarda yetiştirilen Sağlık Memuru, Hemşire ve Ebelerin niteliklerinin artırılması için lisans eğitime geçilmesi kararlaştırılmıştır. Örgün sağlık eğitiminin yanısıra hizmetiçi eğitim ve halk sağlığı eğitimi çalışmalarına da hız verilmiştir.

Dr.Süreyya ADANALI
Müsteşar

INTRODUCTION

The Ministry of Health which was established on 3 May 1920, is responsible from the development and implementation of health policy of the country.

In Turkey, public and private institutions carry out the access of the Turkish Health Care Services Financement to the people.

Health Care Services, consist of three branches. These are Protective Health Care Services, Curative Health Care Services and Medical Rehabilitation Services.

Curative Health Care Services are submitted by Social Insurance Institute, Universities, Other Ministries and private sector hospitals beside the Ministry of Health. At the same time other ministries work in the field of protective health services too. General Directorate of State Hydraulic Works and municipalities construct systems due to water and sanitation substructure and the Ministry of Health observes and controls the current water rezerves. The development of the water distribution systems in rural districts are made by the Ministry of Agriculture.

All these institutions are responsible at different levels from the control of environmental health and foods.

The protective health care services due to the environment, such as sufficient clean water, waste disposal, sufficient and balanced nutrition

and good sanitation, fighting against vectors, housing health, air pollution, radiation pollution and heavy metal pollution are in the responsibility of investor sectors more than health sector. The Ministry of Health gives service as a controller in this subject.

The personal health care services such as early diagnosis and treatment, immunization and health education are carried out by Health Centers, Health Stations, Mother-Child Health and Family Planning Centers, Dispanseries and Public Health Laboratories, According to the 224 numbered legislation called "The Law of the Socialization of Health Care Services" the health care services and facilities which take place in the health care service network constructed for easy access for people, are spreaded to the villages. Nearly the half of the villages have health center or health station.

In recent years, great developments were occurred in the field of health human resources. The number of the Medical Faculties are increased and to increase the qualifications of the health officers, nurses and midwives graduated from the secondary schools, the launching of the licence education was decided. Beside the organized health education inservice training and public health training activities were accelerated.

Dr.Süreyya ADANALI
Undersecretary

SAĞLIK BAKANLIĞI KURULUŞLARI, 1997
Establishments of Ministry of Health, 1997

| KURULUŞUN ADI | <i>Establishments</i> | SAYISI <i>Number</i> |
|--------------------------------|---|--------------------------------|
| TOPLAM | Total | 19,180 |
| Hastane | <i>Hospital</i> | 698 |
| Sağlık Ocağı | <i>Health Center (without Bed)</i> | 5,366 |
| Köy Sağlık Evi | <i>Village Health Station</i> | 11,905 |
| Semt Polikliniği | <i>District Polyclinic</i> | 59 |
| AÇS / AP Merkezi | <i>MCH / FP Center</i> | 280 |
| Verem Savaş Dispanseri | <i>Tuberculosis Dispensary</i> | 267 |
| Deri-Tenasül Hst. Dispanseri | <i>Dermatology-Veneral Diseases Disp.</i> | 12 |
| Cüsam Savaş Dispanseri | <i>Leprosy Dispensary</i> | 5 |
| Ruh Sağlığı Dispanseri | <i>Mental Dispensary</i> | 1 |
| Hava Limanı Sağ. Dnt. Mrk. | <i>Health Control Center of Airport</i> | 11 |
| Hudut Sağlık Denetim Mrk. | <i>Health Control Center of Border</i> | 13 |
| Sahil Sağlık Denetim Mrk. | <i>Health Control Center of Coast</i> | 44 |
| Sağlık Meslek Lisesi | <i>Health Professional High School</i> | 321 |
| R. Saydam Hıfz. Mrk. Bşk. | <i>Refik Saydam Institute of Hygiene</i> | 1 |
| Bölge Hıfzıssıhha Enstitüsü | <i>Institute of Hygiene of Region</i> | 15 |
| İl Halk Sağ. Laboratuvarı | <i>Public Health Laboratory of Province</i> | 65 |
| İlçe Halk Sağlığı Laboratuvarı | <i>Public Health Laboratory of District</i> | 11 |
| Sıtma Enstitüsü | <i>Malaria Institute</i> | 1 |
| Sıtma Kontrol Laboratuvarı | <i>Malaria Control Laboratory</i> | 6 |
| Sıtma Laboratuvarı | <i>Malaria Laboratory</i> | 80 |
| Sağlığı Koruma Yeri | <i>Health Protection Place (quarantine)</i> | 2 |
| Liman-Şehir Bakt. Mües. | <i>Harbor-City Bacteriology Institution</i> | 2 |
| Ana Donatım İkmal Bölge Md. | <i>Regional Dir. of Main Equip., Supply</i> | 1 |
| Donatım Bölge Müdürlüğü | <i>Directorate of Equipment of Region</i> | 8 |
| Donatım İl Müdürlüğü | <i>Directorate of Equipment of Province</i> | 6 |

SAĞLIK GÖSTERGELERİNDE MEVCUT DURUM VE VII. PLAN HEDEFLERİ
Existing Status and Objectives of VII. Plan at Health Indicators

| KRİTERLER | <i>Criteria</i> | MEVCUT DURUM <i>Existing Status</i> | 7. PLAN 2000 HEDEFLERİ <i>Targets of 2000 at VII. Plan</i> |
|-------------------------------|--|---|--|
| Yatak Sayısı (*) | (1997) <i>Bed Capacity (*)</i> | 160,884 | 180,000 |
| Yatak Başına Düşen Nüfus | (1997) <i>Population per Bed</i> | 391 | 374 |
| Yatak İşgal Oranı (%) | (1997) <i>Bed Occupancy rate (%)</i> | 59.2 | 65 |
| 10 Bin Nüfusa Düşen Yatak | (1997) <i>Bed per Ten Thousand Patients</i> | 25.6 | 26.0 |
| SAĞLIK İNSANGÜCÜ | (1996) <i>Health Manpower</i> | | |
| Hekim Sayısı | <i>Number of Physicians</i> | 70,947 | 83,500 |
| Bir Hekime Düşen Nüfus | <i>Population per Physician</i> | 884 | 806 |
| Diş Hekimi Sayısı | <i>Number of Dentists</i> | 12,406 | 16,800 |
| Bir Diş Hekimine Düşen Nüfus | <i>Population per Dentist</i> | 5,054 | 4,008 |
| Eczacı Sayısı | <i>Number of Pharmacist</i> | 19,681 | 21,000 |
| Bir Eczacıya Düşen Nüfus | <i>Population per Pharmacist</i> | 3,186 | 3,206 |
| Sağ. Mem. ve Tekn. Sayısı | <i>Number of Sanitarian and Health Tech.</i> | 39,075 | - |
| Bir Sağ. Memuruna Düşen Nüfus | <i>Population per Sanitarian</i> | 1,605 | - |
| Hemşire Sayısı | <i>Number of Nurses</i> | 64,526 | 104,000 |
| Bir Hemşireye Düşen Nüfus | <i>Population per Nurse</i> | 972 | 647 |
| Ebe Sayısı | <i>Number of Midwives</i> | 38,945 | - |
| Bir Ebeye Düşen Nüfus | <i>Population per Midwife</i> | 1,610 | - |
| Bebek Ölüm Hızı (%0) | (1997) <i>Infant Mortality Rate (% 0)</i> | 40.0 | 35.3 |

(*) Milli Savunma Bakanlığı Dahildir.

(*) Ministry of National Defense is included

YEDİNCİ BEŞ YILLIK KALKINMA PLANI'NDA SOSYAL GÜVENLİK SİSTEMİNDE HEDEFLER

Objectives at the System of Social Security at Seventh Five Year Development Plan

(Bin Kişi - Thousand People)

| YILLAR | TOPLAM AKTİF SİGORTALISAYISI | BAĞIMLISAYISI (KİŞİ)(*) | TOPLAM SİGORTALI NÜFUS (KİŞİ) | TOP. NÜF. İÇİNDE SİG. ORANI (%) |
|--------|---|---|--|---|
| YEARS | <i>Total Number of Active Insured</i> | <i>Number of Dependent (Person)</i> | <i>Total Insured Population (Person)</i> | <i>Ratio of Insured in the Total Pop. (%)</i> |
| 1995 | 10,208 | 40,831 | 51,039 | 82.1 |
| 1996 | 10,667 | 42,455 | 53,122 | 84.0 |
| 1997 | 11,147 | 44,142 | 55,289 | 86.0 |
| 1998 | 11,649 | 45,896 | 57,545 | 88.1 |
| 1999 | 12,173 | 47,718 | 59,891 | 90.3 |
| 2000 | 12,721 | 49,611 | 62,332 | 92.6 |

KAYNAK: DPT.

SOURCE: SPO

(*)BAĞIMLI SAYISI: Aylık alanlar (emekli, dul, yetim vemaalulüyet aylığı alanlar), aile fertleri toplamı ve bağımlı.

(*) *Number of dependent: Beneficiaries (retired, widow, orphan and disability beneficiaries), total of family individuals and dependent.*

**YEDİNCİ BEŞ YILLIK KALKINMA PLANI'NDA NÜFUSUN YAŞ GRUPLARINA
DAĞILIMINDA VE BAĞIMLILIK ORANLARINDA BEKLENEN GELİŞMELER**
*Expected Developments At Dependence Ratios and Distribution of Population by Age Groups
Seventh Five Year Development Plan*

(Bin Kişi/Thousand people)

| Yaş Grupları <i>Age Groups</i> | 1994 | | 1995 | | 1996 | | 2000 | |
|--------------------------------------|----------------------|------|----------------------|------|----------------------|------|----------------------|------|
| | Nüfus <i>Pop.</i> | % | Nüfus <i>Pop.</i> | % | Nüfus <i>Pop.</i> | % | Nüfus <i>Pop.</i> | % |
| 0 - 14 | | 33.0 | | 32.3 | | 31.7 | | 29.6 |
| 15 - 64 | | 62.5 | | 63.0 | | 63.5 | | 64.9 |
| 65 + | | 4.5 | | 4.7 | | 4.8 | | 5.5 |
| 4 - 6 | | 6.5 | | 6.3 | | 6.2 | | 5.8 |
| 7 - 11 | | 11.1 | | 10.8 | | 10.6 | | 9.8 |
| 12 - 14 | | 6.7 | | 6.6 | | 6.5 | | 6.0 |
| 15 - 17 | | 6.6 | | 6.5 | | 6.5 | | 6.1 |
| 18 - 21 | | 8.2 | | 8.2 | | 8.3 | | 6.1 |
| YIL ORTASI NÜFUS | | | | | | | | |
| <i>Mid-Year Population</i> | 60,576 | - | 61,644 | - | 62,697 | - | 66,834 | - |

KAYNAK: DPT. VII.Beş Yıllık Kalkınma Planı

Source: State Planning Org. VII.Five Year Development Plan

YEDİNCİ BEŞ YILLIK KALKINMA PLANINDA DEMOGRAFİK GÖSTERGELERDE BEKLENEN GELİŞMELER
Developments Expected at the Demographic Indicators at Seventh Five Year Development Plan.

| DEMOGRAFİK HIZLAR | <i>Demographic Rates</i> | 1995 | 1996 | 2000 |
|--------------------------------|---|-------------|-------------|-------------|
| Yıl Sonu Nüfus(bin kişi) | <i>End of year population (Thousand people)</i> | 62,171 | 63,221 | 67,332 |
| Yıl Ortası Nüfus (bin kişi) | <i>Mid-Year population (Thousand people)</i> | 61,644 | 62,697 | 66,834 |
| Nüfus Artış Hızı (Binde) | <i>Annual Rate of Pop.Growth(Per thous.)</i> | 17.1 | 16.8 | 15.0 |
| Kaba Doğum Hızı (Binde) | <i>Crude Birth Rate (Per thousand)</i> | 22.4 | 22.0 | 20.5 |
| Kaba Ölüm Hızı (Binde) | <i>Crude Death Rate (Per thousand)</i> | 6.6 | 6.5 | 6.4 |
| Bebek Ölüm Hızı (Binde) | <i>Infant Mortality Rate (Per thousand)</i> | 44.4 | 44.2 | 35.3 |
| Doğumda Yaşam Beklentisi (Yıl) | <i>Life Expectancy At Birth (Years)</i> | | | |
| Toplam | <i>Total</i> | 67.9 | 68.2 | 69.1 |
| Kadın | <i>Female</i> | 70.3 | 70.5 | 71.5 |
| Erkek | <i>Male</i> | 65.2 | 65.9 | 66.9 |
| Toplam Doğurganlık Hızı | <i>Total Fertility Rate</i> | 2.62 | 2.55 | 2.33 |
| Yıllık Doğum Sayısı (bin kişi) | <i>Num.of Annual Birth (Thousand people)</i> | 1,381 | 1,379 | 1,370 |
| Yıllık Ölüm Sayısı (bin kişi) | <i>Num.of Annual Death (Thousand people)</i> | 405 | 408 | 431 |

KAYNAK: DPT. VII.Beş Yıllık Kalkınma Planı Nüfus Tahminleri

Source: State Planning Organization: Estimates of Population At VI. Five Year Development Plan

TÜRKİYE NÜFUS VE SAĞLIK ARAŞTIRMASI SONUÇLARI, 1993
Result of Turkish Demographic and Health Survey, 1993

| ÖLÜMLER VE SAĞLIK | MORTALITY AND HEALTH | |
|--|---|------|
| Bebek ölüm hızı (binde) | (*) ... <i>Infant mortality rate (% 0)</i> | 52.6 |
| Beş-yaş altı ölüm hızı (binde)..... | (*) ... <i>Under-five mortality rate</i> | 60.9 |
| Annenin doğum öncesi bakım aldığı doğumların yüzdesi | (**) ... <i>Percent of births whose mothers received antenatal care</i> | 62.3 |
| Annenin gebelik sırasında 2 veya daha fazla tetanoz aşısı olduğu doğ. %si | <i>Received 2 or more tetanus toxoid injections</i> | 26.2 |
| Doğuma yardımcı olan kişi (Yüzde) : | (**) <i>Percent of births whose mothers were assisted at delivery by a:</i> | |
| Hekim | <i>Physician</i> | 33.7 |
| Ebe/Hemşire | <i>Trained midwife/nurse</i> | 42.2 |
| Ara ebesi | <i>Traditional birth attendant</i> | 12.9 |
| Akraba/Diğer | <i>Relatives/Other</i> | 9.8 |
| Kendi kendine | <i>Without assistance</i> | 1.4 |
| Sadece anne sütü alan Çocukların %'si | <i>Percent of children</i> | |
| 0-1 aylık çocuklar | <i>0-1 month who are breastfed</i> | 18.9 |
| 2-3 aylık çocuklar..... | <i>2-3 month who are breastfed</i> | 10.3 |
| 4-5 aylık çocuklar | <i>4-5 months who are breastfed</i> | 4.3 |
| 10-11 aylık çocuklar | <i>10-11 months who are breastfed</i> | 2.9 |

Kaynak : Sağlık Bakanlığı, ve Hacettepe Üniversitesi NEEve Macro International Inc.

Source : Ministry of Health, Hacettepe University IPS and Macro international Inc.

(*) : Hızlar, araştırmadan önceki 5 yıla ilişkindir.

(*) Rates are for the period 0-4 years preceding the survey

(**) : Araştırmadan önceki 1-59 ay içinde meydana gelen doğumlar için hesaplanmıştır

(**) : Figure includes births in the period 1-59 months preceding the survey

TÜRKİYE NÜFUS VE SAĞLIK ARAŞTIRMASI SONUÇLARI, 1993
Result of Turkish Demographic and Health Survey 1993

(Devamı/Continued)

| ÖLÜMLER VE SAĞLIK | | MORTALITY AND HEALTH | |
|--|------|--|------|
| 12-23 aylık çocuklardan aşıları yapılanların %si | (*) | Perc. of children 12-23 months who received | |
| BCG | | BCG | 89.1 |
| DBT (üç doz) | | DPT (three doses) | 77.1 |
| Polio (üç doz) | | Polio (three doses) | 77.8 |
| Kızamık | | Measles..... | 77.8 |
| Tam aşıli | | All vaccinations | 64.7 |
| Beş yaş altındaki çocuklardan (% olarak): | (**) | Percent of children under 5 years Who: | |
| Araştırmadan önceki 2 haftada ishal olanlar | | Had diarrhoea in the 2 weeks preceding the survey | 24.8 |
| Araştırmadan önceki 2 haftada kısa ve hızlı solunum ile birlikte öksürük geçirenler | | Had a cough accompanied by rapidbreathing in the 2 weeks preceding the survey | 12.4 |
| Kronik beslenme bozukluğu olanlar..... | | Are chronically undemourished(stunted) | 18.9 |
| Akut beslenme bozukluğu olanlar | | Are acutely undemourished(wasted)..... | 3.0 |

Kaynak : Sağlık Bakanlığı, ve Hacettepe Üniversitesi NEE ve Macro International Inc.

Source : Ministry of Health, Hacettepe University IPS and Macro International Inc.

(*) : Aşı kartlarındaki bilgiler ve annelerin beyanlarından hesaplanmıştır.

(*) : Based on information from vaccination records and reports of mothers.

(**) : Araştırmadan önceki 1-59 ay içinde meydana gelen doğumlar için hesaplanmıştır.

(**) : Figures include children born in the period 1-59 months preceding the survey

TÜRKİYE NÜFUS VE SAĞLIK ARAŞTIRMASI SONUÇLARI, 1993
Result of Turkish Demographic and Health Survey, 1993

(Devamı/Continued)

| DOĞURGANLIK | FERTILITY | |
|--|--|------|
| Toplam doğurganlık hızı..... | Total fertility rate..... | 2.7 |
| 40-49 yaşlarındaki kadınların doğurduğu ortalama çocuk sayısı | Mean number of children ever born to women age 40-49..... | 4.6 |
| DOĞURGANLIK TERCİHLERİ | DESİRE FOR CHILDREN | |
| Halen evli kadınlardan : | Percent of currently married women who : | |
| Başka çocuk istemeyenlerin yüzdesi..... | Want no more children..... | 69.8 |
| Bir sonraki doğumunu en az iki yıl ertelemek isteyenlerin yüzdesi | Want to delay next birth at least 2 years | 13.9 |
| 15-49 yaşlarındaki kadınların ortalama ideal çocuk sayısı | Mean ideal number of children among woman age 15-49..... | 2.4 |
| Son beş yıl içindeki doğumlardan : | | |
| İstenmeyenlerin yüzdesi..... | Unwanted | 20.4 |
| Planlanmamış olanların yüzdesi..... | Mistimed | 12.0 |

Kaynak: Sağlık Bakanlığı, ve Hacettepe Üniversitesi NEEve Macro International Inc.
 Source: Ministry of Health, Hacettepe University IPS and Macro International Inc.

TÜRKİYE NÜFUS VE SAĞLIK ARAŞTIRMASI SONUÇLARI, 1993
Result of Turkish Demographic and Health Survey, 1993

(Devamı/Continued)

| AİLE PLANLAMASI KONUSUNDA BİLGİ VE KULLANIM | KNOWLEDGE AND USE OF FAMILY PLANNING | |
|---|--|------|
| Halen evli kadınlardan : | Percent of currently married women : | |
| Herhangi bir yöntem bilenlerin yüzdesi.....(*)..... | Knowing any method | 99.1 |
| Modern yöntem bilenlerin yüzdesi..... | Knowing a modern method | 98.6 |
| Bir yöntem kullanmış olanların yüzdesi.....(*)..... | Had ever used any method | 80.1 |
| Halen yöntem kullananların yüzdesi.....(*)..... | Currently using any method | 62.6 |
| Halen evli kadınların kullandıkları yöntemler (%) : | Percent of currently married women currently using : | |
| Hap..... | Pill | 4.9 |
| RIA..... | IUD | 18.8 |
| Diyafram, köpük, jel..... | Diaphragm, foam,jelly | 1.3 |
| Kondom (Prezervatif)..... | Condom | 6.6 |
| Tüplerin Bağlanması..... | Female sterilisation..... | 2.9 |
| Erkeğin kanallarının bağlanması..... | Male sterilisation | 0.0 |
| Ritm | Periodic abstinence | 1.0 |
| Geri çekme | Withdrawal | 26.2 |
| Diğer geleneksel yöntemler..... | Other traditional..... | 0.9 |

Kaynak : Sağlık Bakanlığı, ve Hacettepe Üniversitesi NEE ve Macro International Inc.

Source : Ministry of Health, Hacettepe University IPS and Macro International Inc.

(*) : Emzirme dahil edilmiştir.

(*) Includes prolonged breastfeeding

BAZI ÜLKELERİN TEMEL GÖSTERGELERİ
Base Indicators of Selected Countries

| ÜLKELER | Countries | Doğumda Yaşam Bekl. (Yıl) | | Sağ.Prs. Haz.Bul. Doğ.%'si | Doğ.Kont. Araç. Kul.%'si | Kişi Başına GSMH (ABD \$) |
|-------------|--------------------|------------------------------|------|-------------------------------------|---------------------------|---------------------------|
| | | Life expec. at Birth (Years) | | Perc.of Births attended by H. pers. | Perc. of Planning methods | GNP Per Capita USA \$ |
| | | 1960 | 1996 | 1990-96 | 1990-97 | 1995 |
| Afganistan | <i>Afghanistan</i> | 33 | 45 | 9 | 2 | 250 |
| Çad | <i>Chad</i> | 35 | 47 | 15 | 1 | 180 |
| Sudan | <i>Sudan</i> | 39 | 54 | 69 | 8 | 310 |
| Nijerya | <i>Nigeria</i> | 40 | 52 | 31 | 6 | 260 |
| Pakistan | <i>Pakistan</i> | 43 | 63 | 19 | 12 | 460 |
| Hindistan | <i>India</i> | 44 | 62 | 34 | 41 | 340 |
| Libya | <i>Liberia</i> | 47 | 65 | 76 | ... | 5,540 |
| Mısır | <i>Egypt</i> | 46 | 65 | 46 | 48 | 790 |
| Türkiye | <i>Turkey</i> | 50 | 68 | 76 | 63 | 2,780 |
| Irak | <i>Iraq</i> | 48 | 61 | 54 | 18 | 1,036 |
| İran İ.C. | <i>Iran</i> | 50 | 69 | 77 | 73 | 1,033 |
| Meksika | <i>Mexico</i> | 57 | 72 | 77 | 53 | 3,320 |
| Suriye | <i>Syrian</i> | 50 | 68 | 67 | 36 | 1,120 |
| Çin | <i>China</i> | 47 | 69 | 83 | 83 | 320 |
| Bulgaristan | <i>Bulgaria</i> | 68 | 71 | 100 | 76 | 1,330 |
| Polonya | <i>Poland</i> | 67 | 70 | 99 | 75 | 2,790 |
| Yunanistan | <i>Greece</i> | 69 | 78 | 97 | ... | 8,210 |
| A.B.D. | <i>U.S.A</i> | 70 | 76 | 99 | 74 | 26,980 |
| İsrail | <i>Israel</i> | 69 | 78 | 99 | ... | 15,920 |
| İtalya | <i>Italy</i> | 69 | 78 | ... | 78 | 19,020 |
| İngiltere | <i>U. Kingdom</i> | 71 | 77 | 100 | 82 | 18,700 |
| Almanya | <i>Germany</i> | 70 | 76 | 99 | 75 | 27,510 |
| Fransa | <i>France</i> | 70 | 79 | 99 | 75 | 24,990 |
| Japonya | <i>Japan</i> | 68 | 80 | 100 | 59 | 34,630 |
| İsveç | <i>Sweden</i> | 73 | 78 | 100 | 78 | 23,750 |

KAYNAK: Dünya Çocuklarının Durumu, 1998-UNICEF ... Elde veri yok.

Source: The State of the world's children 1998-UNICEFData not available

BAZI ÜLKELERİN ÖLÜM ORANLARI
Death Ratios of Selected Countries

| ÜLKELER | Countries | Bebek Ölüm Hızı | | 5 Yaşından Küçük. Ölüm Oranı | | Anne Ölüm Oranı |
|-------------|--------------------|--|--|------------------------------|------------------------------|--------------------------|
| | | 1 Yaş.Küçük (Binde) | (Binde) | (Binde) | (Binde) | (Y.Binde) |
| | | Infant Mort. Rate Under one age (Per thousand) | Infant Mort. Rate Under one age (Per thousand) | Under 5 Ages Mortality Ratio | Under 5 Ages Mortality Ratio | Maternal Mortality Ratio |
| | | 1960 | 1996 | 1960 | 1996 | 1990 |
| Afganistan | <i>Afghanistan</i> | 215 | 165 | 360 | 257 | 1,700 |
| Çad | <i>Chad</i> | 195 | 92 | 325 | 149 | 1,500 |
| Sudan | <i>Sudan</i> | 125 | 73 | 210 | 116 | 660 |
| Nijerya | <i>Nigeria</i> | 122 | 114 | 204 | 191 | 1000 |
| Pakistan | <i>Pakistan</i> | 139 | 95 | 226 | 136 | 340 |
| Hindistan | <i>India</i> | 144 | 73 | 236 | 111 | 570 |
| Libya | <i>Liberia</i> | 160 | 50 | 269 | 61 | 220 |
| Mısır | <i>Egypt</i> | 189 | 57 | 282 | 78 | 170 |
| Türkiye | <i>TURKEY</i> | 163 | 41 | 219 | 47 | 180 |
| Irak | <i>Irak</i> | 117 | 94 | 171 | 122 | 310 |
| İran İ.C. | <i>Iran</i> | 145 | 33 | 233 | 37 | 120 |
| Meksika | <i>Mexico</i> | 103 | 27 | 148 | 32 | 110 |
| Suriye | <i>Syrian</i> | 136 | 28 | 201 | 34 | 180 |
| Çin | <i>China</i> | 140 | 38 | 209 | 47 | 95 |
| Bulgaristan | <i>Bulgaria</i> | 49 | 16 | 70 | 19 | 27 |
| Polonya | <i>Poland</i> | 62 | 12 | 70 | 14 | 19 |
| Yunanistan | <i>Greece</i> | 53 | 8 | 64 | 10 | 10 |
| A.B.D. | <i>U.S.A</i> | 26 | 8 | 30 | 8 | 12 |
| İsrail | <i>Israel</i> | 32 | 8 | 39 | 9 | 7 |
| İtalya | <i>Italy</i> | 44 | 6 | 50 | 7 | 12 |
| İngiltere | <i>U.Kingdom</i> | 23 | 6 | 27 | 7 | 9 |
| Almanya | <i>Germany</i> | 34 | 5 | 40 | 6 | 22 |
| Fransa | <i>France</i> | 29 | 5 | 34 | 6 | 15 |
| Japonya | <i>Japan</i> | 31 | 4 | 40 | 6 | 18 |
| İsveç | <i>Sweden</i> | 16 | 4 | 20 | 4 | 7 |

KAYNAK: Dünya Çocuklarının Durumu, 1998-UNICEF
Source: The state of the world's children, 1998-UNICEF

BAZI ÜLKELERİN TAM OLARAK BAĞIŞIKLAMA ORANLARI
Immunization Ratios of Selected Countries

(Yüzde-Percent)

| ÜLKELER | Countries | (Yüzde-Percent) | | | | |
|-------------|--------------------|-----------------|-----|-------------------|---------|---|
| | | BCG | DBT | POLIO | KIZIMIK | TETANOZ (Gebe Kadınlar) Tetanus (Pregnant Women) |
| | | BCG | DPT | Polio- mylitis | Measles | |
| Afganistan | <i>Afghanistan</i> | 47 | 31 | 31 | 42 | 37 |
| Çad | <i>Chad</i> | 40 | 19 | 19 | 28 | 50 |
| Sudan | <i>Sudan</i> | 96 | 79 | 80 | 75 | 44 |
| Nijerya | <i>Nigeria</i> | 49 | 28 | 32 | 45 | 36 |
| Pakistan | <i>Pakistan</i> | 93 | 77 | 77 | 78 | 54 |
| Hindistan | <i>India</i> | 96 | 89 | 90 | 81 | 78 |
| Libya | <i>Liberia</i> | 99 | 96 | 96 | 92 | 45 |
| Mısır | <i>Egypt</i> | 91 | 77 | 77 | 85 | 55 |
| Türkiye | <i>TURKEY</i> | 69 | 84 | 83 | 84 | 32 |
| Irak | <i>Iraq</i> | 99 | 94 | 95 | 97 | 65 |
| Iran İ.C. | <i>Iran</i> | 90 | 96 | 97 | 95 | 50 |
| Meksika | <i>Mexico</i> | 97 | 83 | 84 | 75 | 69 |
| Suriye | <i>Syrian</i> | 100 | 96 | 96 | 95 | 78 |
| Çin | <i>China</i> | 97 | 95 | 96 | 97 | 13 |
| Bulgaristan | <i>Bulgaria</i> | 98 | 100 | 94 | 93 | - |
| Polonya | <i>Poland</i> | 94 | 95 | 95 | 91 | - |
| Yunanistan | <i>Greece</i> | 70 | 78 | 95 | 90 | - |
| A.B.D. | <i>U.S.A</i> | - | 94 | 84 | 89 | - |
| İsrail | <i>Israel</i> | - | 92 | 93 | 94 | - |
| İtalya | <i>Italy</i> | - | 50 | 98 | 50 | - |
| İngiltere | <i>U.Kingdom</i> | - | 94 | 96 | 92 | - |
| Almanya | <i>Germany</i> | - | 45 | 80 | 75 | - |
| Fransa | <i>France</i> | 83 | 96 | 97 | 82 | - |
| Japonya | <i>Japan</i> | 97 | 95 | 93 | 88 | - |
| İsveç | <i>Sweden</i> | - | 99 | 99 | 96 | - |

KAYNAK: Dünya Çocuklarının Durumu, 1998-UNICEF
Source: The state of the world's children, 1998-UNICEF

1990 NÜFUS VERİLERİ

1990 Population Data

| | |
|---|------|
| Toplam Nüfus (Milyon) | |
| <i>Total population (millions).....</i> | 56.5 |
| Kentsel Nüfus (Yüzde) | |
| <i>Urban population (percent).....</i> | 59.0 |
| Doğal Artış Hızı (Yüzde) | |
| <i>Rate of natural increase (percent).....</i> | 2.2 |
| Nüfusun İkiye Katlanma Süresi (Yıl) | |
| <i>Population doubling time (years).....</i> | 31.9 |
| Kaba Doğum Hızı (Binde) | |
| <i>Crude birth rate (per 1000 population).....</i> | 29.7 |
| Kaba Ölüm Hızı (Binde) | |
| <i>Crude death rate (per 1000 population).....</i> | 7.9 |
| Doğuşta Yaşam Beklentisi-Erkek (Yıl) | |
| <i>Life expectancy at birth -male (years).....</i> | 63 |
| Doğuşta Yaşam Beklentisi-Kadın (Yıl) | |
| <i>Life expectancy at birth - female (years).....</i> | 68 |

Kaynak : DiE.1990 Genel Nüfus Sayımı Sosyal ve Ekonomik Nitelikler.
Source : State Institute of Statistic 1990 Census of population Social
and Economic Characteristics of population.

GENEL NÜFUS SAYIMLARINA GÖRE ŞEHİR,KÖY NÜFUSLARI VE YILLIK ARTIŞ HIZI
Population and Annual Increase rate of Cities,Villages by General Censuses of Population

| İLLER Provinces | 1990 Genel Nüfus Sayımı General Censuses of Pop., 1990 | | | 1997 Genel Nüfus Sayımı General Censuses of Pop., 1997 | | | Yıllık Artış Hızı Annual Increase Rate |
|------------------------|---|--|--|---|--|--|---|
| | Toplam Total | İl ve İlçe Merkezleri Provincial and district Center | Bucak ve Köyler Subdistrict and Villages | Toplam Total | İl ve İlçe Merkezleri Provincial and district Center | Bucak ve Köyler Subdistrict and Villages | |
| | | | | | | | |
| TOPLAM Total | 56,473,035 | 33,439,347 | 23,033,688 | 62,865,574 | 40,882,357 | 21,983,217 | 15.08 |
| ADANA | 1,549,233 | 1,125,149 | 424,084 | 1,682,483 | 1,272,892 | 409,591 | 11.61 |
| ADIYAMAN | 513,131 | 222,102 | 291,029 | 678,999 | 394,268 | 284,731 | 39.40 |
| AFYON | 738,979 | 306,209 | 432,770 | 797,589 | 370,883 | 426,706 | 10.74 |
| AĞRI | 437,093 | 158,758 | 278,335 | 466,058 | 217,919 | 248,139 | 9.03 |
| AMASYA | 359,194 | 162,343 | 196,851 | 346,191 | 182,978 | 163,213 | -5.19 |
| ANKARA | 3,236,378 | 2,837,433 | 398,945 | 3,693,390 | 3,294,220 | 399,170 | 18.58 |
| ANTALYA | 1,132,211 | 602,194 | 530,017 | 1,509,616 | 866,529 | 643,087 | 40.46 |
| ARTVİN | 212,833 | 66,097 | 146,736 | 184,070 | 80,286 | 103,784 | -20.42 |
| AYDIN | 824,816 | 384,711 | 440,105 | 899,980 | 465,087 | 434,893 | 12.27 |
| BALIKESİR | 974,274 | 468,758 | 505,516 | 1,030,978 | 538,222 | 492,756 | 7.96 |
| BİLECİK | 175,526 | 90,471 | 85,055 | 192,060 | 116,004 | 76,056 | 12.66 |
| BİNGÖL | 249,074 | 86,648 | 162,426 | 234,790 | 127,518 | 107,272 | -8.31 |
| BITLİS | 330,115 | 142,947 | 187,168 | 339,645 | 198,348 | 141,297 | 4.00 |
| BOLU | 536,869 | 206,216 | 330,653 | 553,022 | 265,052 | 287,970 | 4.17 |
| BURDUR | 254,899 | 129,112 | 125,787 | 252,791 | 132,642 | 120,149 | -1.17 |
| BURSA | 1,596,161 | 1,153,176 | 442,985 | 1,958,529 | 1,484,838 | 473,691 | 28.78 |
| ÇANAKKAL | 432,263 | 168,529 | 263,734 | 448,815 | 198,566 | 250,249 | 5.29 |
| ÇANKIRI | 249,344 | 104,132 | 145,212 | 248,599 | 117,744 | 130,855 | -0.42 |
| ÇORUM | 608,660 | 253,844 | 354,816 | 578,187 | 289,629 | 288,558 | -7.22 |
| DENİZLİ | 750,882 | 337,317 | 413,565 | 816,250 | 381,848 | 434,402 | 11.74 |
| DİYARBAKIF | 1,096,447 | 594,852 | 501,595 | 1,282,678 | 832,605 | 450,073 | 22.07 |
| EDİRNE | 404,599 | 210,421 | 194,178 | 398,125 | 225,266 | 172,859 | -2.27 |
| ELAZIĞ | 498,225 | 274,045 | 224,180 | 518,360 | 334,155 | 184,205 | 5.57 |
| ERZİNCAN | 299,251 | 144,144 | 155,107 | 280,118 | 158,902 | 121,216 | -9.29 |

Kaynak:DİE

Source: State Institute of Statistic

GENEL NÜFUS SAYIMLARINA GÖRE ŞEHİR,KÖY NÜFUSLARI VE YILLIK ARTIŞ HIZI
Population and Annual Increase rate of Cities,Villages by General Censuses of Population

| İLLER Provinces | 1990 Genel Nüfus Sayımı General Censuses of Pop., 1990 | | | 1997 Genel Nüfus Sayımı General Censuses of Pop., 1997 | | | Yıllık Artış Hızı Annual Increase Rate |
|--------------------|---|--|--|---|--|--|---|
| | Toplam Total | İl ve İlçe Merkezleri Provincial and district Center | Bucak ve Köyler Subdistrict and Villages | Toplam Total | İl ve İlçe Merkezleri Provincial and district Center | Bucak ve Köyler Subdistrict and Villages | |
| | | | | | | | |
| ERZURUM | 848,201 | 400,983 | 447218 | 873,289 | 511,901 | 361388 | 4.10 |
| ESKİŞEHİR | 641,301 | 477,436 | 163865 | 660,843 | 518,643 | 142200 | 4.22 |
| GAZİANTEP | 1,010,396 | 738,245 | 272151 | 1,127,686 | 866,567 | 261119 | 15.45 |
| GİRESUN | 499,617 | 222,123 | 277494 | 460,805 | 239,006 | 221799 | -11.37 |
| GÜMÜŞHAN | 168,845 | 58,996 | 109849 | 153,990 | 63,169 | 90821 | -12.95 |
| HAKKARI | 172,479 | 71,522 | 100957 | 219,345 | 128,804 | 90541 | 33.81 |
| HATAY | 1,109,754 | 531,707 | 578047 | 1,197,139 | 591,485 | 605654 | 10.66 |
| ISPARTA | 434,771 | 229,796 | 204,975 | 461,571 | 266,934 | 194,637 | 8.41 |
| İÇEL | 1,267,253 | 788,576 | 478,677 | 1,508,232 | 955,563 | 552,669 | 24.49 |
| İSTANBUL | 7,195,773 | 6,779,594 | 416,179 | 9,198,809 | 8,506,026 | 692,783 | 34.54 |
| İZMİR | 2,694,770 | 2,137,422 | 557,348 | 3,114,859 | 2,544,363 | 570,496 | 20.38 |
| KARS | 349,834 | 129,994 | 219,840 | 322,973 | 149,147 | 173,826 | -11.24 |
| KASTAMON | 423,206 | 148,861 | 274,345 | 363,700 | 157,616 | 206,084 | -21.31 |
| KAYSERİ | 943,774 | 606,001 | 337,773 | 974,035 | 681,791 | 292,244 | 4.44 |
| KIRKLARELİ | 309,512 | 149,532 | 159,980 | 318,866 | 176,270 | 142,596 | 4.19 |
| KİRŞEHİR | 256,684 | 126,745 | 129,939 | 241,507 | 140,060 | 101,447 | -8.57 |
| KOCAELİ | 920,869 | 513,540 | 407,329 | 1,177,379 | 629,333 | 548,046 | 34.56 |
| KONYA | 1,752,658 | 963,128 | 789,530 | 1,931,773 | 1,140,016 | 791,757 | 13.69 |
| KÜTAHYA | 577,905 | 242,560 | 335,345 | 639,629 | 309,201 | 330,428 | 14.27 |
| MALATYA | 702,055 | 372,099 | 329,956 | 815,105 | 509,693 | 305,412 | 21.00 |
| MANİSA | 1,154,418 | 590,374 | 564,044 | 1,232,015 | 696,026 | 535,989 | 9.15 |
| K.MARAŞ | 894,264 | 407,215 | 487,049 | 1,008,107 | 551,853 | 456,254 | 16.85 |
| MARDİN | 558,275 | 249,032 | 309,243 | 646,826 | 362,434 | 284,392 | 20.71 |
| MUĞLA | 562,809 | 198,080 | 364,729 | 640,011 | 240,605 | 399,406 | 18.08 |
| MUŞ | 376,543 | 103,089 | 273,454 | 422,247 | 153,019 | 269,228 | 16.11 |
| NEVŞEHİR | 289,509 | 112,955 | 176,554 | 287,866 | 123,813 | 164,053 | -0.80 |
| NİĞDE | 301,691 | 97,286 | 204,405 | 315,925 | 119,297 | 196,628 | 6.48 |
| ORDU | 826,886 | 342,292 | 484,594 | 840,148 | 393,963 | 446,185 | 2.24 |

GENEL NÜFUS SAYIMLARINA GÖRE ŞEHİR, KÖY NÜFUSLARI VE YILLIK ARTIŞ HIZI
Population and Annual Increase rate of Cities, Villages by General Censuses of Population

| İLLER Provinces | 1990 Genel Nüfus Sayımı General Censuses of Pop., 1990 | | | 1997 Genel Nüfus Sayımı General Censuses of Pop., 1997 | | | Yıllık Artış Hızı Annual Increase Rate |
|--------------------|---|--|--|---|--|--|---|
| | Toplam Total | İl ve İlçe Merkezleri Provincial and district Center | Bucak ve Köyler Subdistrict and Villages | Toplam Total | İl ve İlçe Merkezleri Provincial and district Center | Bucak ve Köyler Subdistrict and Villages | |
| | | | | | | | |
| RİZE | 348,776 | 133,370 | 215,406 | 325,581 | 172,662 | 152,919 | -9.68 |
| SAKARYA | 683,281 | 295,625 | 387,656 | 731,800 | 331,431 | 400,369 | 9.65 |
| SAMSUN | 1,161,207 | 526,542 | 634,665 | 1,153,763 | 590,399 | 563,364 | -0.90 |
| SİİRT | 243,435 | 110,221 | 133,214 | 262,371 | 158,831 | 103,540 | 10.54 |
| SİNOP | 265,153 | 86,441 | 178,712 | 214,925 | 87,485 | 127,440 | -29.54 |
| SİVAS | 766,821 | 384,832 | 381,989 | 698,019 | 395,461 | 302,558 | -13.22 |
| TEKİRDAĞ | 468,842 | 258,440 | 210,402 | 567,396 | 358,878 | 208,518 | 26.84 |
| TOKAT | 718,809 | 308,999 | 409,810 | 695,862 | 335,060 | 360,802 | -4.56 |
| TRABZON | 795,849 | 316,004 | 479,845 | 846,876 | 419,867 | 427,009 | 8.74 |
| TUNCELİ | 133,584 | 50,799 | 82,785 | 86,268 | 55,405 | 30,863 | -61.50 |
| Ş.URFA | 1,001,455 | 551,614 | 449,841 | 1,303,589 | 784,901 | 518,688 | 37.09 |
| UŞAK | 290,398 | 146,809 | 143,589 | 311,754 | 171,190 | 140,564 | 9.98 |
| VAN | 637,433 | 259,113 | 378,320 | 762,719 | 381,060 | 381,659 | 25.24 |
| YOZGAT | 579,150 | 208,872 | 370,278 | 599,690 | 266,013 | 333,677 | 4.90 |
| ZONGULDAI | 653,739 | 234,109 | 419,630 | 612,722 | 239,186 | 373,536 | -9.11 |
| AKSARAY | 330,569 | 144,217 | 186,352 | 347,163 | 169,078 | 178,085 | 6.89 |
| BAYBURT | 107,330 | 41,295 | 66,035 | 99,638 | 47,007 | 52,631 | -10.46 |
| KARAMAN | 215,181 | 106,051 | 109,130 | 224,303 | 131,556 | 92,747 | 5.84 |
| KIRIKKALE | 350,246 | 243,378 | 106,868 | 357,544 | 270,523 | 87,021 | 2.90 |
| BATMAN | 344,121 | 194,427 | 149,694 | 400,380 | 273,095 | 127,285 | 21.30 |
| ŞİRİNAK | 262,006 | 125,264 | 136,742 | 316,536 | 187,032 | 129,504 | 28.38 |
| BARTIN | 205,834 | 43,662 | 162,172 | 187,008 | 45,434 | 141,574 | -13.49 |
| ARDAHAN | 169,720 | 34,038 | 135,682 | 128,606 | 33,759 | 94,847 | -39.02 |
| İĞDIR | 142,601 | 51,867 | 90,734 | 145,384 | 68,836 | 76,548 | 2.72 |
| YALOVA | 134,507 | 87,032 | 47,475 | 163,916 | 110,106 | 53,810 | 27.81 |
| KARABÜK | 244,177 | 152,469 | 91,708 | 227,478 | 159,967 | 67,511 | -9.96 |
| KİLİS | 130,198 | 87,219 | 42,979 | 109,908 | 66,776 | 43,132 | -23.83 |
| OSMANİYE | 384,104 | 237,847 | 146,257 | 438,372 | 298,360 | 140,012 | 18.59 |

SAĞLIK BAKANLIĞI BÜTÇESİ'NİN GSMH İÇİNDEKİ PAYI**Portion of the Budget of Ministry of Health in GNP***(Milyar TL./ Billion TL.)*

| YIL | GSMH | SB BÜTÇESİ | |
|--------------|-------------|---------------------------|----------|
| <i>Years</i> | <i>GNP</i> | <i>Budget of</i> | <i>%</i> |
| | | <i>Ministry of Health</i> | |
| 1980 | 5,303 | 31.82 | 0.60 |
| 1985 | 35,350 | 137.46 | 0.39 |
| 1986 | 51,185 | 193.76 | 0.38 |
| 1987 | 75,019 | 304.42 | 0.41 |
| 1988 | 129,175 | 564.99 | 0.44 |
| 1989 | 230,370 | 899.00 | 0.39 |
| 1990 | 397,178 | 2,633.22 | 0.66 |
| 1991 | 634,431 | 4,433.76 | 0.70 |
| 1992 | 1,103,843 | 9,783.01 | 0.89 |
| 1993 | 1,997,323 | 18,184.91 | 0.91 |
| 1994 | 3,887,903 | 30,639.33 | 0.79 |
| 1995 | 7,643,617 | 48,741.55 | 0.64 |
| 1996 | 14,777,000 | 98,064.40 | 0.66 |
| 1997 (*) | 25,360,000 | 204,499.28 | 0.81 |
| 1998 (*) | 49,078,785 | 390,891.70 | 0.80 |

(*) GSMH; DPT, DİE ve OECD tahmini (*) GNP; Estimates of SPO,SIS and OECD

Not : 1)-Sağlık Bakanlığında 3418 Sayılı Kanun geliri hariçtir.

2)-Yeni GSMH Serisine Göre (Cari Fiyatlarla)

Note: 1)- Income of Law No: 3418 at Ministry of Health is excluded

2)- By New GNP Series.

SAĞLIK BAKANLIĞI BÜTÇESİNİN DEVLET BÜTÇESİNE ORANI*Ratio of Budget of Ministry of Health To Budget State**(BİN TL. / Thousand TL.)*

| YIL Years | DEVLET BÜTÇESİ Budget of State | BAKANLIK BÜTÇESİ Budget of Minis. of Health | BAK.BÜT. |
|--------------|---|--|---|
| | | | DEV.BÜT.OR.(%) Ratio of Budget of Minis.of Health To Budget of State |
| 1923 | 137,333 | 3,038 | 2.21 |
| 1925 | 183,932 | 4,860 | 2.64 |
| 1930 | 222,646 | 4,502 | 2.02 |
| 1935 | 190,011 | 4,820 | 2.54 |
| 1940 | 268,476 | 8,185 | 3.05 |
| 1945 | 603,404 | 18,809 | 3.12 |
| 1950 | 1,487,208 | 60,615 | 4.08 |
| 1955 | 2,940,727 | 152,463 | 5.18 |
| 1960 | 7,266,965 | 382,762 | 5.27 |
| 1965 | 14,421,419 | 590,950 | 4.10 |
| 1970 | 28,860,265 | 888,080 | 3.08 |
| 1975 | 107,680,514 | 3,815,161 | 3.54 |
| 1980 | 756,687,182 | 31,822,605 | 4.21 |
| 1985 | 5,412,082,049 | 137,462,333 | 2.54 |
| 1990 | 63,925,354,000 | 2,633,217,000 | 4.12 |
| 1991 | 105,207,150,000 | 4,433,762,000 | 4.21 |
| 1992 | 207,545,328,000 | 9,783,005,000 | 4.71 |
| 1993 | 398,710,000,000 | 18,184,911,000 | 4.56 |
| 1994 | 823,396,387,000 | 30,639,327,000 | 3.72 |
| 1995 | 1,335,978,053,000 | 49,417,951,000 | 3.70 |
| 1996 | 3,558,506,822,000 | 98,064,401,000 | 2.76 |
| 1997 | 6,344,685,500,000 | 204,499,276,000 | 3.22 |
| 1998 | 14,753,000,000,000 | 390,891,701,000 | 2.65 |

Not : Sağlık Bakanlığında 3418 Sayılı Kanun geliri harçtır.

Note: Income of Law No: 3418 at Ministry of Health is excluded

SAĞLIK BAKANLIĞI ve BAĞLI KURULUŞUNA VERİLEN ÖDENEKLER, 1998
Funds Given to Ministry of Health and The Related Establishment, 1998

(Milyon TL./Million TL)

| HARCAMA KALEMİ | Expenditure | SAĞLIK BAKANLIĞI Ministry of Health | HUD.ve SAH. SAĞ.GEN.MD. Gn.Dir. of Border Marine Health |
|------------------------|-----------------------------------|--|--|
| Personel Giderleri | <i>Personnel Expenditures</i> | 303,095,000 | 553,000 |
| Diğer Cari Giderler | <i>Other Current Expenditures</i> | 22,500,000 | 100,000 |
| Cari Toplamı | Total Current | 325,595,000 | 653,000 |
| Yatırım Harcamaları | <i>Investment Expenses</i> | 32,463,000 | 150,000 |
| Transfer Harcamaları | <i>Transfer Expenses</i> | 32,833,701 | 27,800 |
| Toplam | Total | 390,891,701 | 830,800 |
| Özelleştirme Geliri | <i>Income of Privatization</i> | 7,340,000 | - |
| 3418 Say. Kanun Geliri | <i>Income of Law No: 3418</i> | 22,000,000 | - |
| GENEL TOPLAM | General Total | 420,231,701 | 830,800 |

SAĞLIK BAKANLIĞI 1998 YILI BÜTÇESİNİN BİRİMLERE DAĞILIMI (*)

Distribution of Budget of 1998 by Units at Ministry of Health (*)

(Milyon TL./ Million TL)

| BİRİMLER | Units | TOPLAM | % | PERSONEL GİDERLERİ Personnel Expenditures | DİĞER CARİ HARCAMALAR Other Current Expenses | YATIRIMLAR Investments | TRANS- FERLER Transfers |
|----------------------------|----------------------------|--------------------|---------------|--|---|---------------------------|-------------------------------|
| TOPLAM | TOTAL | 390,891,701 | 100.00 | 303,095,000 | 22,500,000 | 32,463,000 | 32,833,701 |
| Üst Yönetim | Top Administration | 74,780 | 0.02 | 47,643 | 27,071 | - | 66 |
| APK.Kur.Başk. | Res.Plan.Coord.Coun | 679,869 | 0.17 | 175,079 | 504,740 | - | 50 |
| Hukuk Müşavirliği | Legal Consultancy | 47,477 | 0.01 | 46,402 | 991 | - | 84 |
| Basın ve Halk.İliş.MÜŞ. | Press Public Rel.consult. | 8,031 | 0.00 | 6,586 | 1,385 | - | 60 |
| Savunma Sekreterliği | Civil Defence Secr | 26,085 | 0.01 | 25,881 | 201 | - | 3 |
| Denetim Hizmetleri | Control Service | 271,654 | 0.07 | 252,652 | 18,050 | - | 952 |
| AT.Koor.Dai.Başkanlığı | Dep.of Europ.Comm.Coar. | 46,372 | 0.01 | 40,122 | 6,210 | - | 40 |
| İdari ve Mali İşl.Dai.Bşk. | Dep.Adm.Finan.Affairs | 8,464,492 | 2.17 | 2,522,235 | 1,204,533 | 3,475,000 | 1,262,724 |
| Personel Genel Müd. | Gn.Dir.of Personnel | 679,546 | 0.17 | 647,237 | 32,119 | - | 190 |
| Dış İliş.Dairesi Bşk. | Dep.of External Affairs | 489,794 | 0.13 | 100,793 | 11,723 | - | 377,278 |
| İlaç ve Ecz.Gn. Müd. | Gn.Dir.of Pharm.-Pharm | 261,993 | 0.07 | 194,852 | 11,700 | - | 55,441 |
| Sağlık Eğit.Genel Müd. | Gn.Dir.of Health Education | 15,542,788 | 3.98 | 13,528,761 | 1,041,249 | 950,000 | 22,778 |

(*) 3418 Sayılı Kanun Geliri Hariç.

Income of Law No: 3418 is excluded

SAĞLIK BAKANLIĞI 1998 YILI BÜTÇESİNİN BİRİMLERE DAĞILIMI (*) (Devamı)
Distribution of Budget of 1998 by Units at Ministry of Health (*) (Continued)

(Milyon TL./ Million TL.)

| BİRİMLER | Units | TOPLAM | % | PERSONEL | DİĞER CARİ | YATIRIMLAR | TRANS- |
|------------------------|-------------------------------|-------------|-------|--------------|---------------|-------------|------------|
| | | | | GİDERLERİ | HARCAMALAR | | FERLER |
| | | Total | | Personnel | Other Current | Investments | Transfers |
| | | | | Expenditures | Expenses | | |
| Tem.Sağ.Hiz.Gen.Müd. | Gn.Dir.of Prim.Health Care | 127,494,521 | 32.62 | 114,473,316 | 7,648,647 | 5,289,700 | 82,858 |
| Kanser Savaş Dai.Başk. | Dep.of Cancer Control | 29,771 | 0.01 | 18,324 | 11,400 | - | 47 |
| Verem Savaş Dai.Başk. | Department of TBC control | 7,126,810 | 1.82 | 5,244,090 | 1,650,200 | 228,000 | 4,520 |
| Sıtma Savaş Dai.Başk. | Dep.of Malaria Control | 6,555,075 | 1.68 | 5,894,654 | 626,280 | 29,000 | 5,141 |
| AÇSAP Genel Müd. | Gn.Dir.of MCH/FP | 7,989,336 | 2.04 | 6,861,298 | 899,260 | 225,000 | 3,778 |
| R.Saydam Hifz.Mrk.Bşk. | R.Saydam Inst.of Hygiene | 4,296,406 | 1.10 | 2,250,888 | 535,817 | 1,505,000 | 4,701 |
| Tedavi Hiz.Gn.Müd. | Gen.Dir.of Curative services | 200,706,901 | 51.35 | 150,764,187 | 8,268,424 | 10,761,300 | 30,912,990 |
| Sağlık Projesi Yat. | Investments of Health Project | 5,550,000 | 1.42 | - | - | 5,550,000 | - |
| D.Bank.Dest.Proj.Hiz. | World Bank Supp.Proj.serv. | 4,300,000 | 1.10 | - | - | 4,300,000 | - |
| Yük.İhtisas Hastanesi | Yüksek İhtisas Hospital | 250,000 | 0.06 | - | - | 150,000 | 100,000 |

(*) 3418 Sayılı Kanun Geliri Hariç.

(**) Income of law No. 3418 is excluded

SAĞLIK BAKANLIĞI 1998 YILI YATIRIM ÖDENEĞİNİN BİRİMLERE DAĞILIMI
Distribution of Investment Fund of 1998 at Min. of Health by units,

(Milyon TL / Million TL.)

| BİRİMLER | Units | TOPLAM | ETÜD PROJE Research Project | TAŞIT ALIM Vehicle buying | MAKİNA TEÇH. ALIMLARI Purchase of machinery equipment | YAPI -TESİS Installations | BÜYÜK ONARIM Repairment works | KAMU- LAŞTIRMA Expro- priation |
|---------------------------|--|------------|--------------------------------------|------------------------------------|--|------------------------------|--|---|
| TOPLAM | Total | 33,063,000 | 752,000 | 947,500 | 5,899,000 | 18,788,000 | 6,076,500 | 600,000 |
| Tedavi Hizmetleri Ytr. | <i>Investment of Curative Services</i> | 10,760,300 | 10,000 | - | 1,200,000 | 9,550,300 | - | - |
| Temel Sağ.Hizm.Gn.Md. | <i>Gn.Dir.of Primary Health Care</i> | 5,289,700 | - | - | 600,000 | 4,689,700 | - | - |
| AÇSAP Yatırımları | <i>Investments of MCH/FP</i> | 225,000 | - | - | 65,000 | 160,000 | - | - |
| Verem Savaş Daire Bşk. | <i>Dep.of TBC Control</i> | 225,000 | - | - | 95,000 | 130,000 | - | - |
| Sıtma Savaş Daire Bşk. | <i>Department of Malaria Control</i> | 25,000 | - | - | 25,000 | - | - | - |
| Destek Hizm.Yatırımları | <i>Investment of Supporting Services</i> | 4,075,000 | - | 940,000 | 15,000 | 20,000 | 2,500,000 | 600,000 |
| Yüksek İhtisas Hastanesi | <i>Yüksek İhtisas Hospital</i> | 150,000 | - | - | 100,000 | 50,000 | - | - |
| Eğitim Hizm.Yatırımı | <i>Investment of Educational Services</i> | 950,000 | - | - | 300,000 | 500,000 | 150,000 | - |
| Ürt.Arş.Teşh.Kont.H.Ytr. | <i>Inv.Product Research Recagn.Cont.S.</i> | 1,513,000 | 13,000 | 7,500 | 600,000 | 270,000 | 622,500 | - |
| Sağlık Projesi Yatırımı | <i>Investment of Health Project</i> | 5,829,000 | 729,000 | - | 1,278,000 | 2,122,000 | 1,700,000 | - |
| Dış Kredi(Ted.Hiz.Gn.Md.) | <i>Foreign Credit (Curative Services)</i> | 802,000 | - | - | 102,000 | 700,000 | - | - |
| Dün.Bnk.Prj.Hizmetleri | <i>World Bank Project Services</i> | 3,219,000 | - | - | 1,519,000 | 596,000 | 1,104,000 | - |

SAĞLIK BAKANLIĞI 1998 YILI BÜTÇESİNİN HARCAMA KALEMLERİNE DAĞILIMI
Distribution of Budget of 1998 at Ministry of Health by Expenditure Units

(Milyon TL / Million TL)

| HARCAMA KALEMİ | <i>Expenditure Units</i> | 1997 YILI BÜTÇESİ | 1998 YILI TEKLİFİ | 1998 YILI VERİLEN |
|--------------------------|--------------------------------|------------------------------|------------------------------|------------------------------|
| | | <i>Budget of 1997</i> | <i>Proposal of 1998</i> | <i>Paid in 1998</i> |
| 100 | Aylıklar | 145,785,000 | 215,315,128 | 303,095,000 |
| 200 | Yolluklar | 820,925 | 7,338,998 | 1,840,050 |
| 300 | Hizmet Alımları | 1,222,976 | 18,028,488 | 3,186,070 |
| 400 | Tük.Mal.ve Malz.Alım. | 9,881,201 | 34,651,223 | 17,963,110 |
| 500 | Demirbaş Alımları | 134,743 | 1,614,853 | 243,366 |
| 600 | Mak.Teçh.ve Taşıtl Alım. | 4,764,600 | 72,985,171 | 6,849,500 |
| 700 | Yapı Tes.-B.Onarım Gid. | 18,816,950 | 114,734,251 | 24,864,500 |
| 800 | Diğer Ödemeler | 5,755 | 63,265 | 16,404 |
| 900 | Transferler | 23,067,126 | 82,976,732 | 32,833,701 |
| TOPLAM | Total | 204,499,276 | 547,708,109 | 390,891,701 |
| Özelleştirme Geliri | <i>Income of Privatization</i> | | | 7,340,000 |
| 3418 Sayılı Kanun Geliri | <i>Income of Law No 3418</i> | 5,767,000 | | 22,000,000 |
| GENEL TOPLAM | General Total | 210,266,276 | 547,708,109 | 420,231,701 |

(*) Etüd Proje ilave edilmiştir. / *Research Project is added*

SAĞLIK BAKANLIĞI 1997-1998 YILLARI YATIRIM HARC. KARŞILAŞTIRILMASI
Comparison of Investment Expenses of 1997-1998 at Ministry of Health

(Milyon TL / Million TL)

| HARCAMA KALEMİ | Expenditure Units | ÖDENEK | | ARTIŞ % |
|---------------------|---------------------------|-------------------|-------------------|-------------|
| | | Appropriation | | Percentage |
| | | 1997 | 1998 | of Increase |
| 310 Etüd-Proje | Research Project | 65,600 | 749,000 | 1,041.8 |
| 610 Taşıtl Alımları | Purchase of Vehicles | 487,000 | 947,500 | 94.6 |
| 620 Mak.Teç.Alm. | Purchase of Machin.Equip. | 4,328,100 | 5,902,000 | 36.4 |
| 710 Yapı-Tesis | Buildings Installations | 15,476,700 | 18,788,000 | 21.4 |
| 710 Büyük Onarım | Large Repairs | 3,289,750 | 6,076,500 | 84.7 |
| TOPLAM | Total | 23,647,150 | 32,463,000 | 37.3 |
| Kamulaştırma | Expropriation | 330,000 | 600,000 | 81.8 |
| 3418 S.K.Geliri | From inc. of Law No:3418 | 5,767,000 | 22,000,000 | 281.5 |
| GENEL TOPLAM | General Total | 29,744,150 | 55,063,000 | 85.1 |

NOT:3418 Sayılı Kanun Gelirinden verilen ödenekler toplam olarak verilmiştir.

Note:Funds delivered from income of Law No: 3418 are totally given

3418 S.K.GELİRİNDEN YATIRIMA AYRILAN ÖDENEKLERİN HARCAMA KALEMLERİNE DAĞILIMI

Distribution of Funds Taken From in Comes of Low No: 3418 for Investments by Expenditure Units

(Milyon TL / Million TL)

| HARCAMA KALEMİ | Expenditure Units | ÖDENEK | | ARTIŞ % |
|---------------------|---------------------------|------------------|-------------------|--------------|
| | | Appropriation | | Percentage |
| | | 1997 | 1998 | of Increase |
| 310 Etüd-Proje | Research Project | - | - | - |
| 610 Taşıtl Alımları | Purchase of Vehicles | 900,000 | - | #DEĞERİ |
| 620 Mak.Teç.Alm. | Purchase of Machin.Equip. | 2,000,000 | 5,000,000 | 150.0 |
| 710 Yapı-Tesis | Buildings Installations | 2,000,000 | 16,060,000 | 703.0 |
| 710 Büyük Onarım | Largerepairs | 867,000 | 940,000 | 8.4 |
| TOPLAM | Total | 5,767,000 | 22,000,000 | 281.5 |

TÜRKİYE SAĞLIK PERSONELİ
Health Personnel in Turkey

| PERSONELİN UNVANI | Personnel Title | Yıl / Years | | | | | | |
|----------------------|--------------------|-------------|--------|--------|--------|--------|--------|--------|
| | | 1990 | 1991 | 1992 | 1993 | 1994 | 1995 | 1996 |
| Hekim | Physician | 50,639 | 53,264 | 56,985 | 61,050 | 65,832 | 69,349 | 70,947 |
| Uzman | Specialist | 24,900 | 25,110 | 25,587 | 26,322 | 27,564 | 29,846 | 31,126 |
| Pratisyen | Practitioner | 25,739 | 28,154 | 31,398 | 34,728 | 38,268 | 39,503 | 39,821 |
| Diş Hekimi | Dentist | 10,514 | 10,623 | 10,703 | 11,069 | 11,457 | 11,717 | 12,406 |
| Eczacı | Pharmacist | 15,792 | 16,002 | 16,593 | 17,696 | 18,366 | 19,090 | 19,681 |
| Sağlık Memuru | Sanitarian | 21,547 | 23,813 | 24,160 | 28,776 | 30,811 | 39,342 | 39,075 |
| Hemşire | Nurse | 44,984 | 47,540 | 50,456 | 54,268 | 56,280 | 64,243 | 64,526 |
| Ebe | Midwife | 30,415 | 33,724 | 35,096 | 36,263 | 35,604 | 39,551 | 38,945 |

TÜRKİYE SAĞLIK PERSONELİNİN KURUMLARA DAĞILIMI, 1996
Distribution of Health Personnel by Establishments in Turkey ,1996

| PERSONELİN UNVANI | Personnel Title | TOPLAM Total | 1 PRS.DÜŞ. NÜFUS Population per pers. | SAĞLIK BAKANLIĞI <i>Ministry of Health</i> | | SSK | ÜNİVER- SİTE | DİĞER | ÖZEL |
|----------------------|--------------------|-----------------|--|---|----|----------------------------------|-----------------|-------------------------------|--------|
| | | | | SAYI Number | % | Social Insurance Institute | Uni- versity | KAMU Other Organization | |
| Hekim | Physician | 70,947 | 884 | 35,881 | 51 | 7,359 | 12,304 | 4,835 | 10,568 |
| Uzman | Specialist | 31,126 | 2,014 | 10,518 | 34 | 4,356 | 6,083 | 2,102 | 8,067 |
| Pratisyen | Practitioner | 39,821 | 1,574 | 25,363 | 64 | 3,003 | 6,221 | 2,733 | 2,501 |
| Diş Hekimi | Dentist | 12,406 | 5,054 | 2,171 | 17 | 452 | 809 | 810 | 8,164 |
| Eczacı | Pharmacist | 19,681 | 3,186 | 1,055 | 5 | 806 | 638 | 557 | 16,625 |
| Sağlık Memuru | Sanitarian | 39,075 | 1,605 | 29,852 | 76 | 2,207 | 2,510 | 2,357 | 2,149 |
| Hemşire | Nurse | 64,526 | 972 | 38,954 | 60 | 7,347 | 9,762 | 5,313 | 3,150 |
| Ebe | Midwife | 38,945 | 1,610 | 36,152 | 93 | 1,418 | 102 | 140 | 1,133 |

1996 YIL ORTASI NÜFUSU: 62,697,001 *Mid-year Population of 1996*

TÜRKİYE SAĞLIK PERSONELİNİN İLLERE GÖRE DAĞILIMI, 1996
Distribution of Health Personnel of Turkey by Provinces, 1996

| İLLER Provinces | UZMAN HEKİM Physician | PRATİSYEN HEKİM Practitioner | DIŞ HEKİMİ Dentist | ECZACI Pharmacist | SAĞLIK MEMURU Sanitarian | HEMŞİRE Nurse | EBE Midwife |
|------------------------|-----------------------------|------------------------------------|--------------------------|----------------------|--------------------------------|------------------|----------------|
| TOPLAM Total | 31,126 | 39,821 | 12,406 | 19,681 | 39,075 | 64,526 | 38,945 |
| ADANA | 746 | 1,021 | 226 | 600 | 1,016 | 1,423 | 1,161 |
| ADİYAMAN | 56 | 164 | 16 | 74 | 327 | 329 | 283 |
| AFYON | 131 | 272 | 61 | 188 | 490 | 502 | 560 |
| AĞRI | 26 | 106 | 8 | 46 | 161 | 144 | 148 |
| AMASYA | 100 | 151 | 19 | 93 | 333 | 431 | 338 |
| ANKARA | 5,230 | 5,653 | 1,907 | 2,317 | 3,794 | 7,612 | 2,309 |
| ANTALYA | 775 | 1,045 | 195 | 554 | 711 | 1,506 | 1,210 |
| ARTVIN | 60 | 111 | 24 | 39 | 217 | 348 | 295 |
| AYDIN | 380 | 560 | 174 | 349 | 517 | 1,100 | 802 |
| BALIKESİR | 351 | 468 | 208 | 378 | 689 | 1,256 | 1,117 |
| BİLECİK | 50 | 106 | 17 | 47 | 128 | 176 | 153 |
| BİNGÖL | 24 | 83 | 8 | 27 | 215 | 165 | 134 |
| BİTLİS | 26 | 96 | 7 | 30 | 128 | 146 | 109 |
| BOLU | 178 | 198 | 79 | 140 | 325 | 552 | 336 |
| BURDUR | 64 | 143 | 41 | 68 | 297 | 294 | 404 |
| BURSA | 975 | 1,093 | 441 | 597 | 1,130 | 1,844 | 1,152 |
| ÇANAKKALE | 134 | 231 | 87 | 150 | 311 | 603 | 493 |
| ÇANKIRI | 38 | 119 | 20 | 47 | 253 | 192 | 131 |
| ÇORUM | 133 | 253 | 46 | 131 | 352 | 366 | 302 |
| DENİZLİ | 303 | 452 | 228 | 315 | 588 | 904 | 939 |
| DİYARBAKIR | 273 | 525 | 133 | 232 | 555 | 1,037 | 523 |
| EDİRNE | 253 | 385 | 81 | 124 | 318 | 538 | 506 |
| ELAZIĞ | 193 | 440 | 51 | 118 | 340 | 586 | 435 |
| ERZİNCAN | 55 | 155 | 17 | 38 | 185 | 202 | 139 |

NOT: Milli Savunma Bakanlığı sağlık personeli yalnız toplamda verilmiştir.

Note: Health personnel working for Ministry of National Defence are included in the total.

TÜRKİYE SAĞLIK PERSONELİNİN İLLERE GÖRE DAĞILIMI, 1995
Distribution of Health Personnel of Turkey by Provinces, 1995

(Devamı/Continued)

| İLLER | UZMAN HEKİM | PRATİSYEN HEKİM | Diş HEKİMİ | ECZACI | SAĞLIK MEMURU | HEMŞİRE | EBE |
|------------|----------------|--------------------|---------------|------------|------------------|---------|---------|
| Provinces | Physician | Practitioner | Dentist | Pharmacist | Sanitarian | Nurse | Midwife |
| ERZURUM | 314 | 475 | 41 | 94 | 507 | 824 | 391 |
| ESKİŞEHİR | 430 | 563 | 121 | 294 | 669 | 1201 | 597 |
| GAZİANTEP | 280 | 393 | 116 | 326 | 382 | 600 | 414 |
| GİRESUN | 86 | 156 | 40 | 96 | 444 | 615 | 457 |
| GÜMÜŞHANE | 21 | 71 | 9 | 22 | 118 | 105 | 92 |
| HAKKARİ | 9 | 50 | 5 | 16 | 116 | 108 | 52 |
| HATAY | 275 | 404 | 194 | 311 | 422 | 566 | 569 |
| ISPARTA | 269 | 351 | 86 | 130 | 495 | 663 | 627 |
| İÇEL | 333 | 515 | 225 | 409 | 735 | 1,295 | 1,131 |
| İSTANBUL | 8,339 | 7,495 | 3,680 | 4,024 | 2,954 | 9,685 | 3,096 |
| İZMİR | 2,850 | 3,684 | 933 | 1,778 | 2,366 | 4,914 | 2,118 |
| KARS | 30 | 112 | 14 | 37 | 124 | 225 | 243 |
| KASTAMONU | 134 | 196 | 31 | 83 | 405 | 399 | 242 |
| KAYSERİ | 455 | 657 | 133 | 253 | 843 | 846 | 639 |
| KIRKLARELİ | 120 | 166 | 53 | 106 | 255 | 363 | 310 |
| KIRŞEHİR | 64 | 100 | 25 | 64 | 265 | 171 | 224 |
| KOCAELİ | 485 | 534 | 177 | 312 | 555 | 1,009 | 769 |
| KONYA | 609 | 929 | 296 | 532 | 1,028 | 1,288 | 949 |
| KÜTAHYA | 167 | 255 | 47 | 133 | 460 | 498 | 363 |
| MALATYA | 230 | 392 | 80 | 135 | 446 | 802 | 707 |
| MANİSA | 541 | 655 | 195 | 392 | 579 | 1,137 | 917 |
| K.MARAŞ | 139 | 287 | 70 | 145 | 459 | 650 | 628 |
| MARDİN | 46 | 157 | 8 | 95 | 186 | 287 | 174 |
| MUĞLA | 257 | 359 | 126 | 241 | 516 | 991 | 739 |
| MUŞ | 21 | 99 | 8 | 29 | 186 | 153 | 129 |
| NEVŞEHİR | 69 | 147 | 41 | 79 | 328 | 217 | 189 |
| NİĞDE | 70 | 161 | 23 | 86 | 250 | 277 | 334 |
| ORDU | 156 | 244 | 54 | 165 | 413 | 738 | 614 |

TÜRKİYE SAĞLIK PERSONELİNİN İLLERE GÖRE DAĞILIMI, 1995
Distribution of Health Personnel of Turkey by Provinces, 1995

(Devam/Continued)

| İLLER Provinces | UZMAN HEKİM Physician | PRATİSYEN HEKİM Practitioner | DIŞ HEKİMİ Dentist | ECZACI Pharmacist | SAĞLIK MEMURU Sanitarian | HEMŞİRE Nurse | EBE Midwife |
|--------------------|-----------------------------|------------------------------------|--------------------------|----------------------|--------------------------------|------------------|----------------|
| RİZE | 86 | 133 | 41 | 92 | 191 | 263 | 203 |
| SAKARYA | 214 | 268 | 110 | 184 | 371 | 469 | 438 |
| SAMSUN | 447 | 743 | 218 | 305 | 929 | 1,283 | 824 |
| SİİRT | 25 | 75 | 7 | 44 | 123 | 148 | 93 |
| SİNOP | 68 | 129 | 24 | 53 | 265 | 256 | 193 |
| SİVAS | 211 | 483 | 47 | 113 | 427 | 693 | 375 |
| TEKİRDAĞ | 219 | 329 | 98 | 166 | 330 | 548 | 405 |
| TOKAT | 144 | 259 | 45 | 101 | 506 | 655 | 571 |
| TRABZON | 314 | 689 | 115 | 212 | 687 | 1,086 | 651 |
| TUNCELİ | 17 | 67 | 4 | 20 | 111 | 134 | 181 |
| Ş.URFA | 155 | 255 | 46 | 212 | 374 | 420 | 266 |
| UŞAK | 71 | 148 | 61 | 94 | 305 | 309 | 355 |
| VAN | 163 | 213 | 18 | 65 | 306 | 492 | 248 |
| YOZGAT | 72 | 237 | 27 | 90 | 434 | 304 | 301 |
| ZONGULDAK | 212 | 274 | 103 | 130 | 291 | 623 | 371 |
| AKSARAY | 63 | 158 | 20 | 63 | 277 | 166 | 149 |
| BAYBURT | 11 | 56 | 5 | 10 | 69 | 68 | 40 |
| KARAMAN | 43 | 100 | 28 | 57 | 181 | 160 | 164 |
| KIRIKKALE | 56 | 119 | 35 | 62 | 358 | 237 | 161 |
| BATMAN | 32 | 93 | 15 | 55 | 205 | 140 | 125 |
| ŞİRNAK | 9 | 56 | 5 | 34 | 94 | 93 | 70 |
| BARTIN | 47 | 87 | 23 | 42 | 112 | 161 | 105 |
| ARDAHAN | 6 | 68 | 5 | 12 | 83 | 90 | 120 |
| İĞDIR | 18 | 61 | 11 | 19 | 65 | 115 | 145 |
| YALOVA | 50 | 84 | 36 | 59 | 134 | 172 | 87 |
| KARABÜK | 71 | 105 | 22 | 49 | 149 | 221 | 154 |
| KİLİS | 17 | 41 | 4 | 28 | 56 | 91 | 70 |
| OSMANİYE | 47 | 110 | 57 | 90 | 184 | 193 | 296 |

SAĞLIK BAKANLIĞI PERSONELİ, 1997
Personnel of Ministry of Health, 1997

| HİZMET SINIFLARI | <i>Service Categories</i> | TOPLAM <i>Total</i> | MERKEZ <i>Center</i> | TAŞRA <i>Provinces</i> |
|-------------------------|---------------------------------|------------------------|-------------------------|---------------------------|
| SAĞLIK HİZMETLERİ | <i>Health Services</i> | | | |
| Uzman Hekim | <i>Specialist</i> | 11,538 | 11 | 11,527 |
| Asistan Hekim | <i>Assistant</i> | 4,042 | 0 | 4,042 |
| Pratisyen Hekim | <i>Practitioner</i> | 21,681 | 51 | 21,630 |
| Diş Hekimi | <i>Dentist</i> | 2,199 | 3 | 2,196 |
| Eczacı | <i>Pharmacist</i> | 1,130 | 70 | 1,060 |
| Tıbbi Teknolog | <i>Med. Technologist</i> | 932 | 70 | 862 |
| Biyolog | <i>Biologist</i> | 513 | 11 | 502 |
| Veteriner | <i>Veterinerian</i> | 15 | 4 | 11 |
| Diyetisyen | <i>Dietetition</i> | 348 | 5 | 343 |
| Psikolog | <i>Psychologist</i> | 366 | 2 | 364 |
| Sosyal Çalışmacı | <i>Social Worker</i> | 157 | 3 | 154 |
| Sağlık Memuru | <i>Sanitarian</i> | 29,665 | 81 | 29,584 |
| Hemşire | <i>Nurse</i> | 40,695 | 13 | 40,682 |
| Ebe | <i>Midwife</i> | 37,361 | 5 | 37,356 |
| Diğer Sağlık Prs. | <i>Other Health Pers.</i> | 1,538 | 0 | 1,538 |
| SAĞLIK HİZM. TOPLAMI | <i>Total of Health Services</i> | 152,180 | 329 | 151,851 |
| GENEL İDARE HİZMETLERİ | <i>Gn.admistrative serv.</i> | 22,481 | 1,429 | 21,052 |
| TEKNİK HİZMETLER | <i>Technique services</i> | 2,860 | 252 | 2,608 |
| EĞİTİM VE ÖĞRETİM HİZM. | <i>Training-Educ. serv.</i> | 4,502 | 0 | 4,502 |
| DİN HİZMETLERİ | <i>Religion services</i> | 112 | 0 | 112 |
| YARDIMCI HİZMETLER | <i>Asistant services</i> | 28,082 | 212 | 27,870 |
| GENEL TOPLAM | <i>General Total</i> | 210,217 | 2,222 | 207,995 |

SAĞLIK BAKANLIĞI SAĞLIK PERSONELİNİN İLLERE GÖRE DAĞILIMI, 1997
Distribution of Health Personnel of Ministry of Health by Provinces, 1997

| İLLER Provinces | UZMAN HEKİM | PRATİSYEN HEKİM | DIŞ HEKİMİ | ECZACI Pharmacist | SAĞLIK | | |
|------------------------|----------------|--------------------|---------------|----------------------|----------------------|------------------|----------------|
| | Physician | Practitioner | Dentist | | MEMURU Sanitarian | HEMŞİRE Nurse | EBE Midwife |
| TOPLAM Total | 11,538 | 25,723 | 2,199 | 1,130 | 29,665 | 40,695 | 37,361 |
| ADANA | 279 | 718 | 40 | 14 | 655 | 851 | 990 |
| ADYAMAN | 47 | 187 | 14 | 7 | 312 | 370 | 274 |
| AFYON | 115 | 296 | 18 | 11 | 517 | 438 | 563 |
| AĞRI | 20 | 112 | 8 | 5 | 160 | 213 | 131 |
| AMASYA | 35 | 131 | 11 | 4 | 303 | 379 | 331 |
| ANKARA | 1,531 | 2,825 | 349 | 239 | 2,477 | 3,387 | 2,195 |
| ANTALYA | 342 | 688 | 52 | 22 | 568 | 1,097 | 1,190 |
| ARTVİN | 40 | 123 | 9 | 2 | 199 | 261 | 284 |
| AYDIN | 188 | 478 | 43 | 17 | 462 | 859 | 771 |
| BALIKESİR | 237 | 424 | 52 | 22 | 545 | 1,010 | 1,130 |
| BİLECİK | 32 | 96 | 6 | 2 | 103 | 175 | 144 |
| BİNGÖL | 22 | 82 | 7 | 5 | 183 | 215 | 133 |
| BİTLİS | 19 | 82 | 6 | 4 | 106 | 168 | 105 |
| BOLU | 122 | 163 | 16 | 8 | 251 | 437 | 309 |
| BURDUR | 54 | 139 | 6 | 5 | 257 | 306 | 406 |
| BURSA | 365 | 666 | 53 | 22 | 812 | 1,081 | 1,050 |
| ÇANAKKALE | 108 | 185 | 26 | 4 | 274 | 542 | 542 |
| ÇANKIRI | 30 | 96 | 11 | 3 | 214 | 175 | 137 |
| ÇORUM | 91 | 202 | 16 | 9 | 337 | 297 | 304 |
| DENİZLİ | 132 | 365 | 31 | 11 | 505 | 715 | 974 |
| DİYARBAKIR | 99 | 339 | 27 | 15 | 507 | 693 | 506 |
| EDİRNE | 105 | 189 | 16 | 4 | 194 | 385 | 494 |
| ELAZIĞ | 68 | 305 | 15 | 12 | 312 | 450 | 416 |
| ERZİNCAN | 32 | 138 | 9 | 5 | 186 | 244 | 132 |

SAĞLIK BAKANLIĞI SAĞLIK PERSONELİNİN İLLERE GÖRE DAĞILIMI, 1997
Distribution of Health Personnel of Ministry of Health by Provinces, 1997

(Devamı/Continued)

| İLLER | UZMAN HEKİM | PRATİSYEN HEKİM | DIŞ HEKİM | SAĞLIK MEMURU | HEMŞİRE | EBE | |
|------------|----------------|--------------------|--------------|------------------|------------|-------|---------|
| Provinces | Physician | Practitioner | Dentist | Pharmacist | Sanitarian | Nurse | Midwife |
| ERZURUM | 81 | 256 | 16 | 11 | 537 | 517 | 349 |
| ESKİŞEHİR | 105 | 334 | 25 | 18 | 459 | 604 | 499 |
| GAZİANTEP | 136 | 299 | 28 | 21 | 338 | 510 | 386 |
| GİRESUN | 68 | 158 | 15 | 2 | 450 | 584 | 458 |
| GÜMÜŞHANE | 22 | 104 | 5 | 0 | 98 | 94 | 101 |
| HAKKARİ | 10 | 54 | 3 | 4 | 100 | 127 | 57 |
| HATAY | 188 | 376 | 30 | 13 | 355 | 453 | 554 |
| ISPARTA | 107 | 302 | 16 | 12 | 443 | 529 | 635 |
| İÇEL | 234 | 472 | 49 | 17 | 749 | 1,046 | 1,217 |
| İSTANBUL | 2,204 | 3,508 | 239 | 134 | 1,693 | 3,650 | 2,470 |
| İZMİR | 1,006 | 2,310 | 277 | 165 | 1,350 | 2,600 | 2,032 |
| KARS | 29 | 102 | 9 | 6 | 148 | 257 | 264 |
| KASTAMONU | 117 | 212 | 17 | 3 | 325 | 334 | 246 |
| KAYSERİ | 124 | 382 | 21 | 10 | 656 | 415 | 586 |
| KIRKLARELİ | 71 | 124 | 13 | 5 | 190 | 263 | 289 |
| KIRŞEHİR | 45 | 100 | 9 | 1 | 235 | 126 | 274 |
| KOCAELİ | 142 | 328 | 37 | 16 | 397 | 646 | 698 |
| KONYA | 253 | 651 | 35 | 27 | 815 | 827 | 893 |
| KÜTAHYA | 75 | 211 | 12 | 2 | 365 | 342 | 391 |
| MALATYA | 81 | 284 | 19 | 11 | 475 | 655 | 680 |
| MANİSA | 246 | 490 | 56 | 31 | 426 | 848 | 915 |
| K.MARAŞ | 106 | 295 | 18 | 8 | 521 | 644 | 623 |
| MARDİN | 40 | 186 | 8 | 8 | 223 | 349 | 180 |
| MUĞLA | 166 | 291 | 36 | 10 | 327 | 849 | 733 |
| MUŞ | 19 | 103 | 6 | 6 | 169 | 208 | 114 |
| NEVŞEHİR | 39 | 122 | 11 | 3 | 325 | 164 | 179 |
| NİĞDE | 43 | 145 | 11 | 3 | 228 | 218 | 299 |
| ORDU | 110 | 231 | 17 | 4 | 356 | 622 | 613 |

SAĞLIK BAKANLIĞI SAĞLIK PERSONELİNİN İLLERE GÖRE DAĞILIMI, 1997
Distribution of Health Personnel of Ministry of Health by Provinces, 1997

(Devam/Continued)

| İLLER Provinces | UZMAN | PRATİSYEN | DİŞ | SAĞLIK | | | |
|--------------------|--------------------|-----------------------|------------------|----------------------|----------------------|------------------|----------------|
| | HEKİM Physician | HEKİM Practitioner | HEKİM Dentist | ECZACI Pharmacist | MEMURU Sanitarian | HEMŞİRE Nurse | EBE Midwife |
| RİZE | 60 | 118 | 9 | 1 | 169 | 197 | 172 |
| SAKARYA | 115 | 191 | 18 | 3 | 325 | 318 | 423 |
| SAMSUN | 215 | 445 | 35 | 16 | 743 | 838 | 798 |
| SİRT | 23 | 66 | 8 | 5 | 122 | 186 | 85 |
| SİNOP | 30 | 103 | 7 | 1 | 229 | 209 | 192 |
| SİVAS | 77 | 295 | 10 | 4 | 336 | 374 | 381 |
| TEKİRDAĞ | 125 | 252 | 17 | 5 | 268 | 476 | 420 |
| TOKAT | 84 | 244 | 16 | 1 | 502 | 544 | 552 |
| TRABZON | 111 | 404 | 31 | 11 | 647 | 730 | 606 |
| TUNCELİ | 4 | 69 | 5 | 4 | 109 | 149 | 178 |
| Ş.URFA | 90 | 265 | 19 | 9 | 309 | 465 | 253 |
| UŞAK | 59 | 144 | 17 | 6 | 229 | 244 | 437 |
| VAN | 55 | 167 | 10 | 9 | 231 | 424 | 230 |
| YOZGAT | 60 | 220 | 11 | 3 | 402 | 292 | 295 |
| ZONGULDAK | 70 | 172 | 13 | 5 | 153 | 299 | 347 |
| AKSARAY | 52 | 155 | 11 | 1 | 141 | 132 | 134 |
| BAYBURT | 11 | 72 | 3 | 0 | 62 | 61 | 41 |
| KARAMAN | 26 | 91 | 8 | 2 | 140 | 135 | 139 |
| KIRIKKALE | 54 | 105 | 10 | 3 | 367 | 181 | 177 |
| BATMAN | 30 | 84 | 9 | 6 | 164 | 135 | 133 |
| ŞIRNAK | 8 | 61 | 5 | 5 | 95 | 153 | 78 |
| BARTIN | 33 | 73 | 6 | 3 | 83 | 123 | 111 |
| ARDAHAN | 13 | 65 | 5 | 5 | 82 | 114 | 102 |
| İĞDIR | 18 | 59 | 6 | 5 | 58 | 124 | 146 |
| YALOVA | 41 | 79 | 10 | 1 | 86 | 117 | 99 |
| KARABÜK | 35 | 88 | 7 | 6 | 117 | 134 | 150 |
| KİLİS | 20 | 60 | 4 | 6 | 49 | 98 | 87 |
| OSMANİYE | 39 | 117 | 10 | 1 | 255 | 214 | 349 |

SAĞLIK BAKANLIĞI YATAKLI TEDAVİ KURUMLARI PERSONELİ, 1997
Personnel of Inpatient Medical Institutions at Ministry Of Health ,1997

| PERSONELİN UNVANI | PERSONNEL'S TITLE | MEVCUT Existing |
|----------------------------------|--|----------------------------|
| Uzman Hekim | <i>Specialist</i> | 10,565 |
| Asistan Hekim | <i>Assistant</i> | 4,582 |
| Pratisyen Hekim | <i>Practitioner</i> | 4,735 |
| Diş Hekimi | <i>Dentist</i> | 1,451 |
| Eczacı | <i>Pharmacist</i> | 584 |
| Psikolog | <i>Psychologist</i> | 245 |
| Fizyoterapist | <i>Physiotherapist</i> | 234 |
| Tıbbi Teknolog | <i>Medical Technologist</i> | 294 |
| Biyolog | <i>Biologist</i> | 252 |
| Diyetisyen | <i>Dietetition</i> | 182 |
| Sosyal Çalışmacı | <i>Social Worker</i> | 151 |
| Çocuk Gelişimcisi | <i>Child Development Tech.</i> | 86 |
| Hemşire | <i>Nurse</i> | 25,202 |
| Hemşire Yardımcısı | <i>Asistant Nurse</i> | 280 |
| Ebe | <i>Midwife</i> | 9,237 |
| Anestezi Teknisyeni | <i>Anasthesia Technician</i> | 2,562 |
| Laboratuvar Teknisyeni | <i>Laboratory Technician</i> | 5,353 |
| Radyoloji Teknisyeni | <i>Radiology Technician</i> | 3,950 |
| Diş Protez Teknisyeni | <i>Dental Prosthesis Tech.</i> | 972 |
| Diğer Sağlık Teknisyenleri | <i>Other Health Tekn.</i> | 2,119 |
| Sağlık Hizmetleri Toplamı | <i>Total of Health Services</i> | 73,036 |
| Genel İdare Hiz. Sınıfı | <i>Gn. Admin. Serv. Category</i> | 8,911 |
| Teknik Hiz. Sınıfı | <i>Technical Serv. Category</i> | 3,099 |
| Din Hizmetleri Sınıfı | <i>Religion services Category</i> | 11,505 |
| Yardımcı Hiz. Sınıfı | <i>Assistant Serv. Category</i> | 2,126 |
| GENEL TOPLAM | <i>General Total</i> | 98,677 |

SAĞLIK OCAKLARI SAĞLIK PERSONELİ DURUMU, 1997
Status Health Personnel Of Health Center , 1997

| UNVANI | <i>Title</i> | Standart Kadro Standard Staff | Mevcut Existing |
|-------------------------|----------------------------------|--|---------------------------------|
| Pratisyen Hekim | <i>Practitioner</i> | 16,316 | 13,575 |
| Diş Hekimi | <i>Dentist</i> | 2,109 | 193 |
| Eczacı | <i>Pharmacist</i> | 1,573 | 120 |
| Sağlık Memuru | <i>Sanitarian</i> | 12,034 | 7,884 |
| Hemşire | <i>Nurse</i> | 13,939 | 10,415 |
| Ebe (*) | <i>Midwife (*)</i> | 16,900 | 11,163 |
| Çevre Sağlık Teknisyeni | <i>Environment Health Techn.</i> | 4,284 | 2,636 |
| Laboratuvar Teknisyeni | <i>Laboratory Technician</i> | 2,119 | 1,116 |

(*) Sağlık Evi Ebeleri dahildir.

(*) *Midwives of Health Stations are included.*

BAZI SAĞLIK PERSONELİNİN YILLARA GÖRE NET MAAŞI (ANKARA)
Net Salaries of Selected Health Personnel According to Years(Ankara)

| YIL | UZMAN HEKİM | | PRATİSYEN HEKİM | | ECZACI | | EBE -HEMŞİRE, S.MEMURU | |
|-------|-------------|------------------------|-----------------|------------------------|-------------|------------------------|----------------------------|------------------------|
| | Specialist | | Practitioner | | Pharmacist | | Midwife- Nurse, Sanitarian | |
| | (4/1) | ARTIŞ | (8/3) | ARTIŞ | (8/1) | ARTIŞ | (12/3) | ARTIŞ |
| | MAAŞ | % | MAAŞ | % | MAAŞ | % | MAAŞ | % |
| Years | Salary | Percentage of Increase | Salary | Percentage of Increase | Salary | Percentage of Increase | Salary | Percentage of Increase |
| 1986 | 228,116 | - | 128,399 | - | 90,097 | - | 71,276 | - |
| 1987 | 305,930 | 34 | 195,496 | 52 | 144,923 | 61 | 110,311 | 55 |
| 1988 | 477,802 | 56 | 315,357 | 61 | 231,827 | 60 | 177,414 | 61 |
| 1989 | 1,326,693 | 178 | 862,240 | 173 | 600,246 | 159 | 454,247 | 156 |
| 1990 | 1,949,329 | 47 | 1,342,113 | 56 | 988,859 | 65 | 709,183 | 56 |
| 1991 | 3,444,900 | 77 | 2,413,900 | 80 | 1,811,800 | 83 | 1,303,200 | 84 |
| 1992 | 5,955,000 | 73 | 4,183,000 | 73 | 3,278,000 | 81 | 2,522,000 | 94 |
| 1993 | 8,908,000 | 50 | 7,121,000 | 70 | 5,555,000 | 69 | 4,162,000 | 65 |
| 1994 | 13,287,000 | 49 | 10,503,000 | 47 | 8,923,000 | 61 | 6,317,000 | 52 |
| 1995 | 29,589,000 | 123 | 25,679,000 | 144 | 22,244,174 | 149 | 16,473,000 | 161 |
| 1996 | 44,553,000 | 51 | 38,659,000 | 51 | 33,495,000 | 51 | 24,384,000 | 48 |
| 1997 | 102,558,000 | 130 | 80,124,000 | 107 | 67,360,000 | 101 | 48,960,000 | 101 |
| 1998 | 178,193,000 | 74 | 139,345,000 | 74 | 117,245,000 | 74 | 85,384,000 | 74 |

BAZI SAĞLIK PERSONELİNİN YILLARA GÖRE NET MAAŞI (HAKKARI)
Net Salaries of Selected Health Personnel According to Years.(Hakkari)

| YIL Years | UZMAN HEKİM Specialist (4/1) | | PRATİSYEN HEKİM Practitioner (8/3) | | ECZACI Pharmacist (8/1) | | EBE-HEMŞİRE,S.MEMURU Midwife- Nurse, Sanitarian (12/3) | |
|--------------|------------------------------------|---------------------------|--|---------------------------|-------------------------------|---------------------------|--|---------------------------|
| | MAAŞ | ARTIŞ | MAAŞ | ARTIŞ | MAAŞ | ARTIŞ | MAAŞ | ARTIŞ |
| | Salary | Percentage of Increase | Salary | Percentage of Increase | Salary | Percentage of Increase | Salary | Percentage of Increase |
| 1986 | 271,600 | - | 176,100 | - | 93,960 | - | 81,800 | - |
| 1987 | 337,979 | 24 | 249,638 | 42 | 146,407 | 56 | 114,050 | 39 |
| 1988 | 601,900 | 78 | 419,190 | 68 | 256,095 | 75 | 194,865 | 71 |
| 1989 | 1,558,550 | 159 | 1,114,049 | 166 | 706,849 | 176 | 550,635 | 183 |
| 1990 | 2,420,913 | 55 | 1,762,692 | 58 | 1,199,879 | 70 | 896,401 | 63 |
| 1991 | 4,378,800 | 81 | 3,351,800 | 90 | 2,191,500 | 83 | 1,624,300 | 81 |
| 1992 | 7,300,000 | 67 | 5,529,000 | 65 | 3,917,000 | 79 | 3,069,000 | 89 |
| 1993 | 10,631,000 | 46 | 8,988,000 | 63 | 6,674,000 | 70 | 5,058,000 | 65 |
| 1994 | 14,740,000 | 39 | 13,813,000 | 54 | 10,871,000 | 63 | 7,913,000 | 56 |
| 1995 | 45,032,000 | 206 | 34,915,000 | 153 | 27,678,000 | 155 | 19,376,000 | 145 |
| 1996 | 67,653,000 | 359 | 52,464,000 | 280 | 41,847,000 | 285 | 29,156,000 | 268 |
| 1997 | 143,314,000 | 112 | 104,213,000 | 99 | 81,945,000 | 96 | 57,294,000 | 97 |
| 1998 | 248,751,000 | 74 | 181,036,000 | 74 | 142,503,000 | 74 | 99,818,000 | 74 |

TÜRKİYE'DE UZMAN PRATİSYEN HEKİM DENGESİ*Equilibrium Between Specialists and Practitioners in Turkey*

| YIL <i>Years</i> | TOPLAM <i>TOTAL</i> | UZMAN <i>Specialist</i> | | PRATİSYEN <i>Practitioner</i> | |
|---------------------|------------------------|----------------------------|----|----------------------------------|----|
| | | SAYI <i>Number</i> | % | SAYI <i>Number</i> | % |
| 1950 | 6,895 | 3,647 | 53 | 3,248 | 47 |
| 1955 | 7,077 | 3,192 | 45 | 3,885 | 55 |
| 1960 | 8,214 | 4,181 | 51 | 4,033 | 49 |
| 1965 | 10,895 | 6,657 | 61 | 4,238 | 39 |
| 1970 | 13,843 | 8,818 | 64 | 5,025 | 36 |
| 1975 | 21,714 | 12,698 | 58 | 9,016 | 42 |
| 1980 | 27,241 | 16,699 | 61 | 10,542 | 39 |
| 1985 | 36,427 | 20,878 | 57 | 15,549 | 43 |
| 1990 | 50,639 | 24,900 | 49 | 25,739 | 51 |
| 1991 | 53,264 | 25,110 | 47 | 28,154 | 53 |
| 1992 | 56,985 | 25,587 | 45 | 31,398 | 55 |
| 1993 | 61,050 | 26,322 | 43 | 34,728 | 57 |
| 1994 | 65,832 | 27,564 | 42 | 38,268 | 58 |
| 1995 | 69,349 | 29,846 | 43 | 39,503 | 57 |
| 1996 | 70,947 | 31,126 | 44 | 39,821 | 56 |

TÜRKİYE YATAKLI TEDAVİ KURUMLARI, 1997
Inpatient Medical Institutions in Turkey, 1997

| KURUMU | Institutions | Hastane Sayısı Number of Hospitals | Yatak Sayısı Bed Capacity | Yatak %'de Dağılımı Percentage Distribution of Beds |
|------------------|------------------------|---------------------------------------|------------------------------|--|
| TOPLAM | TOTAL | 1,120 | 160,884 | 100.0 |
| Sağlık Bakanlığı | Ministry of Health | 698 | 80,297 | 49.9 |
| Milli Sav. Bak. | Minis.of National Def. | 42 | 15,900 | 9.9 |
| SSK | Social Insurance Inst. | 115 | 25,934 | 16.1 |
| Üniversite | University | 37 | 23,383 | 14.5 |
| Diğ. Bakanlıklar | Other Ministries | 2 | 680 | 0.4 |
| Belediyeler | Municipalities | 6 | 1,218 | 0.8 |
| İkt. Devlet Teş. | State Eco. Enterprises | 10 | 2,217 | 1.4 |
| Dernek | Association | 16 | 1,293 | 0.8 |
| Yabancı | Foreign | 5 | 609 | 0.4 |
| Azınlık | Minority | 5 | 934 | 0.6 |
| Özel | Private | 184 | 8,419 | 5.2 |

TÜRKİYE'DE YATAKLI TEDAVİ KURUMLARI VE HASTA YATAKLARININ DALLARA DAĞILIMI, 1997
Distribution of Patient Beds and Inpatient Medical Institutions by Branches in Turkey, 1997

| DALLAR | Branches | Hastane Sayısı Number of Hospitals | Yatak Sayısı Bed Capacity | Yatak %'de Dağılımı Percentage Distr. of Beds |
|-------------------------------------|---------------------------------------|---|------------------------------------|--|
| TOPLAM | Total | 1,120 | 160,884 | 100.0 |
| Genel Hastane | General Hospital | 840 | 128,188 | 79.68 |
| Sağlık Merkezi | Health Center | 148 | 2,055 | 1.28 |
| Doğum ve Çocuk Bakımevi | Maternity and Child Center | 45 | 8,032 | 4.99 |
| Göğüs Hastalıkları Hast. | Chest Diseases Hospital | 30 | 8,007 | 4.98 |
| Göğ. Kalp ve Damar Cer.Mrk. | Chest Hearth.Vasc.Syst.Surg.Cent. | 5 | 1,700 | 1.06 |
| Kardiyoloji Enstitüsü | Cardiology Institute | 1 | 200 | 0.12 |
| Ruh Sağ. ve Hast.Hastanesi | Mental Diseases Hospital | 8 | 6,196 | 3.85 |
| Kemik Hastalıkları Hast. | Bone Diseases Hospital | 3 | 1,450 | 0.90 |
| Çocuk Hastalıkları Hast. | Child Diseases Hospital | 10 | 1,955 | 1.22 |
| Fizik Ted.ve Rehab.Hast. | Phy.Therapy Rehab.Hospital | 7 | 1,155 | 0.72 |
| Onkoloji Hastanesi | Oncology Hospital | 2 | 750 | 0.47 |
| Diyabet Hastanesi | Diabetes Hospital | 3 | 71 | 0.04 |
| Göz Hastanesi | Eye Diseases Hospital | 3 | 38 | 0.02 |
| Böbrek Sağlığı ve Diyaliz Mrk.Hast. | Kidney Health and Dialysis Ctr. Hosp. | 1 | 50 | 0.03 |
| Meslek Hastalıkları Hastanesi | Occupational Diseases Hospital | 2 | 85 | 0.05 |
| Zührevi Hastalıklar Hast. | Veneral Diseases Hospital | 2 | 100 | 0.06 |
| Lepra Hastanesi | Leprosy Hospital | 2 | 315 | 0.20 |
| Acil Yardım ve Trav. Hast. | Emerg.Assist.and Trauma.Hosp. | 5 | 415 | 0.26 |
| Diş Hastanesi | Dental Diseases Hospital | 3 | 40 | 0.02 |
| Dispanser ve Revir Yatağı | Beds of Dispansery Hospital | - | 82 | 0.05 |

TÜRKİYE'DE HASTANE VE YATAKLARIN İLLERE GÖRE DAĞILIMI, 1997

Distribution of Hospitals and Beds by Provinces in Turkey, 1997

| İLLER | NÜFUS 1997 | TÜRKİYE (**) <i>Turkey (**)</i> | | SAĞLIKBAKANLIĞI <i>Ministry of Health</i> | | On bin Nüf. DüŖen yatak <i>Bed per 10000Patients</i> |
|------------------|--------------------------|------------------------------------|---------------------|--|---------------------|--|
| | | HASTANE <i>Hospital</i> | YATAK <i>Bed</i> | HASTANE <i>Hospital</i> | YATAK <i>Bed</i> | |
| <i>Provinces</i> | (*) <i>Population</i> | | | | | |
| TÜRKİYE | 62,865,574 | 1,078 | 144,984 | 698 | 80,297 | |
| ADANA | 1,682,483 | 22 | 4,112 | 11 | 2,070 | 24.4 |
| ADİYAMAN | 678,999 | 8 | 585 | 7 | 535 | 8.6 |
| AFYON | 797,589 | 15 | 1,568 | 14 | 1,440 | 19.7 |
| AĞRI | 466,058 | 6 | 250 | 6 | 250 | 5.4 |
| AMASYA | 346,191 | 8 | 790 | 6 | 605 | 22.8 |
| ANKARA | 3,693,390 | 51 | 14,463 | 24 | 6,310 | 39.2 |
| ANTALYA | 1,509,616 | 25 | 2,268 | 15 | 1,413 | 15.0 |
| ARTVİN | 184,070 | 9 | 550 | 7 | 400 | 29.9 |
| AYDIN | 899,980 | 16 | 1,537 | 10 | 1,110 | 17.1 |
| BALIKESİR | 1,030,978 | 26 | 2,360 | 20 | 1,796 | 22.9 |
| BİLECİK | 192,060 | 6 | 255 | 5 | 205 | 13.3 |
| BİNGÖL | 234,790 | 6 | 410 | 6 | 410 | 17.5 |
| BİTLİS | 339,645 | 5 | 310 | 4 | 260 | 9.1 |
| BOLU | 553,022 | 18 | 1,680 | 15 | 1,290 | 30.4 |
| BURDUR | 252,791 | 8 | 715 | 7 | 670 | 28.3 |
| BURSA | 1,958,529 | 26 | 3,901 | 19 | 2,385 | 19.9 |
| ÇANAĞKALI | 448,815 | 13 | 888 | 11 | 727 | 19.8 |
| ÇANKIRI | 248,599 | 8 | 405 | 8 | 405 | 16.3 |
| ÇORUM | 578,187 | 13 | 1,499 | 10 | 1,210 | 25.9 |
| DENİZLİ | 816,250 | 17 | 1,454 | 12 | 1,065 | 17.8 |
| DİYARBAKIR | 1,282,678 | 16 | 2,870 | 12 | 1,455 | 22.4 |
| EDİRNE | 398,125 | 11 | 793 | 7 | 470 | 19.9 |
| ELAZIĞ | 518,360 | 11 | 2,150 | 7 | 1,675 | 41.5 |
| ERZİNCAN | 280,118 | 9 | 621 | 8 | 500 | 22.2 |

(*) Nüfus Sayım Sonuçları

(**) Milli Savunma Bakanlıđını kapsamaz.

(*) Result of Census Population

(**) Ministry of National Defence is not included.

TÜRKİYE'DE HASTANE VE YATAKLARIN İLLERE GÖRE DAĞILIMI, 1997
 Distribution of Hospitals and Beds by Provinces in Turkey, 1997

(Devamı /Continued)

| İLLER | NÜFUS 1997 | TÜRKİYE (**) Turkey (**) | | SAĞLIKBAKANLIĞI Ministry of Health | | On bin Nüf. Düşen yatak Bed per 10000Patients |
|------------|-------------------|-----------------------------|--------------|---------------------------------------|--------------|--|
| | | HASTANE Hospital | YATAK Bed | HASTANE Hospital | YATAK Bed | |
| Provinces | (*) Population | | | | | |
| ERZURUM | 873,289 | 21 | 2940 | 17 | 1,340 | 33.7 |
| ESKİŞEHİR | 660,843 | 11 | 2,574 | 5 | 635 | 39.0 |
| GAZİANTEP | 1,127,686 | 12 | 2,120 | 5 | 1,000 | 18.8 |
| GİRESUN | 460,805 | 16 | 1,145 | 15 | 1,035 | 24.8 |
| GÜMÜŞHAN | 153,990 | 4 | 325 | 4 | 325 | 21.1 |
| HAKKARİ | 219,345 | 4 | 150 | 4 | 150 | 6.8 |
| HATAY | 1,197,139 | 15 | 1,493 | 10 | 905 | 12.5 |
| ISPARTA | 461,571 | 14 | 2,480 | 12 | 2,240 | 53.7 |
| İÇEL | 1,508,232 | 15 | 2,619 | 7 | 1,350 | 17.4 |
| İSTANBUL | 9,198,809 | 149 | 31,904 | 29 | 11,115 | 34.7 |
| İZMİR | 3,114,859 | 46 | 8,963 | 24 | 3,820 | 28.8 |
| KARS | 322,973 | 5 | 365 | 5 | 365 | 11.3 |
| KASTAMON | 363,700 | 22 | 1,498 | 19 | 1,015 | 41.2 |
| KAYSERİ | 974,035 | 16 | 2,036 | 12 | 965 | 20.9 |
| KIRKLARELİ | 318,866 | 9 | 545 | 6 | 400 | 17.1 |
| KIRŞEHİR | 241,507 | 6 | 475 | 5 | 375 | 19.7 |
| KOCAELİ | 1,177,379 | 13 | 2,038 | 5 | 800 | 17.3 |
| KONYA | 1,931,773 | 26 | 2,866 | 19 | 1,815 | 14.8 |
| KÜTAHYA | 639,629 | 14 | 1,203 | 8 | 720 | 18.8 |
| MALATYA | 815,105 | 9 | 1,332 | 6 | 640 | 16.3 |
| MANİSA | 1,232,015 | 26 | 2,427 | 18 | 1,885 | 19.7 |
| K.MARAŞ | 1,008,107 | 10 | 1,080 | 6 | 750 | 10.7 |
| MARDİN | 646,826 | 5 | 475 | 5 | 475 | 7.3 |
| MUĞLA | 640,011 | 16 | 1,143 | 9 | 800 | 17.9 |
| MUŞ | 422,247 | 5 | 360 | 5 | 360 | 8.5 |
| NEVŞEHİR | 287,866 | 9 | 499 | 7 | 360 | 17.3 |
| NİĞDE | 315,925 | 6 | 545 | 5 | 435 | 17.3 |
| ORDU | 840,148 | 11 | 1,277 | 9 | 960 | 15.2 |

TÜRKİYE'DE HASTANE VE YATAKLARIN İLLERE GÖRE DAĞILIMI, 1997
 Distribution of Hospitals and Beds by Provinces in Turkey, 1997

(Devamı/Continued)

| İLLER | NÜFUS 1997 | TÜRKİYE (**) Turkey (**) | | SAĞLIKBAKANLIĞI Ministry of Health | | On bin Nüf. DüŒen yatak Bed per 10000Patients |
|-----------|-------------------|-----------------------------|--------------|---------------------------------------|--------------|--|
| | | HASTANE Hospital | YATAK Bed | HASTANE Hospital | YATAK Bed | |
| Provinces | (*) Population | | | | | |
| RİZE | 325,581 | 9 | 768 | 7 | 491 | 23.6 |
| SAKARYA | 731,800 | 13 | 1,197 | 8 | 780 | 16.4 |
| SAMSUN | 1,153,763 | 18 | 2,947 | 13 | 1,835 | 25.5 |
| SİİRT | 262,371 | 3 | 255 | 3 | 255 | 9.7 |
| SİNOP | 214,925 | 7 | 500 | 6 | 370 | 23.3 |
| SİVAS | 698,019 | 17 | 2,248 | 14 | 1,015 | 32.2 |
| TEKİRDAĞ | 567,396 | 12 | 871 | 7 | 710 | 15.4 |
| TOKAT | 695,862 | 12 | 1,232 | 10 | 1,010 | 17.7 |
| TRABZON | 846,876 | 14 | 2,532 | 11 | 1,565 | 29.9 |
| TUNCELİ | 86,268 | 6 | 165 | 6 | 165 | 19.1 |
| Ş.URFA | 1,303,589 | 14 | 1,114 | 11 | 845 | 8.5 |
| UŞAK | 311,754 | 8 | 590 | 6 | 470 | 18.9 |
| VAN | 762,719 | 10 | 1,240 | 8 | 805 | 16.3 |
| YOZGAT | 599,690 | 10 | 850 | 10 | 850 | 14.2 |
| ZONGULDAI | 612,722 | 8 | 1705 | 5 | 600 | 27.8 |
| AKSARAY | 347,163 | 6 | 380 | 5 | 360 | 10.9 |
| BAYBURT | 99,638 | 1 | 50 | 1 | 50 | 5.0 |
| KARAMAN | 224,303 | 2 | 190 | 2 | 190 | 8.5 |
| KIRIKKALE | 357,544 | 5 | 550 | 4 | 390 | 15.4 |
| BATMAN | 400,380 | 4 | 234 | 2 | 130 | 5.8 |
| ŞIRNAK | 316,536 | 6 | 215 | 6 | 215 | 6.8 |
| BARTIN | 187,008 | 5 | 307 | 4 | 255 | 16.4 |
| ARDAHAN | 128,606 | 4 | 165 | 4 | 165 | 12.8 |
| İĞDIR | 145,384 | 2 | 150 | 1 | 100 | 10.3 |
| YALOVA | 163916 | 1 | 100 | 1 | 100 | 6.1 |
| KARABÜK | 227478 | 8 | 603 | 6 | 370 | 26.5 |
| KİLİS | 109908 | 1 | 190 | 1 | 190 | 17.3 |
| OSMANİYE | 438372 | 4 | 325 | 4 | 325 | 7.4 |

SAĞLIK BAKANLIĞI YATAKLI TEDAVİ KURUMLARININ DALLARA DAĞILIMI, 1997
Distribution of In-Patient Medical Institutions at Ministry of Health by Branches, 1997

| DALLAR | Branches | HASTANE SAYISI Number of Hospital | YATAK SAYISI Bed Capacity | Yatak % Dağılımı Distribution of bed (%) |
|-----------------------------|------------------------------|--|--|---|
| TOPLAM | Total | 698 | 80,297 | 100.0 |
| Genel Hastane | General Hospital | 455 | 53,912 | 67.1 |
| Sağlık Merkezi | Health Center | 148 | 2,055 | 2.56 |
| Doğum ve Çocuk Bakımevi | Mater.and Child Care Center | 36 | 6,040 | 7.52 |
| Göğüs Hastalıkları Hast. | Chest Diseases Hospital | 23 | 5,730 | 7.14 |
| Göğ. Kalp ve Damar Cer.Mrk. | Chest Heart vasc.syst.surg. | 5 | 1,700 | 2.12 |
| Ruh Sağ. ve Hast.Hastanesi | Mental Diseases Hospital | 5 | 5,620 | 7.00 |
| Kemik Hastalıkları Hast. | Bone Diseases Hospital | 3 | 1,450 | 1.81 |
| Çocuk Hastalıkları Hast. | Child Diseases Hospital | 7 | 1,295 | 1.61 |
| Fizik Ted.ve Rehab.Hast. | Phys.therapy and Rehabi.Hos. | 4 | 955 | 1.19 |
| Onkoloji Hastanesi | Oncology Hospital | 2 | 750 | 0.93 |
| Zührevi Hastalıklar Hast. | Veneral Diseases Hospital | 1 | 70 | 0.09 |
| Lepra Hastanesi | Leprosy Hospital | 2 | 315 | 0.39 |
| Acil Yardım ve Trav. Hast. | Emerg.Assist.and Travm.Hos. | 4 | 365 | 0.45 |
| Diş Hastanesi | Dental Diseases Hospital | 3 | 40 | 0.05 |

NOT:Göğ.Kalp ve Dam.Cer.Mrk.leri; Türkiye Yük.İht.Hst. , Bursa Yük.İht.Hst., İst.Dr.S.Ersek Göğ.Kalp ve Dam.Cerrahi Merkezi, Koşuyolu Kalp ve Araştırma Hst.ve Van Yüksek İhtisas Hastanelerini kapsar.

NOTE: Chest, Heart and vascular system surgery centers; comprise Yüksek İhtisas Hospital of Turkey, Bursa Yüksek İhtisas Hosp., İst.Dr.S.Ersek Chest, Heart and Vascular Sys. Surgery Cent., Koşuyolu Cardiology and Investigation Hosp. and Van Yük.İht.Hos

SAĞLIK BAKANLIĞI YATAKLI TEDAVİ KURUMLARINDA PERSONEL GELİŞİMİ
Development of Personnel at In-Patient Medical Institutions at Ministry of Health

| UNVANI | Title | 1985 | 1990 | 1994 | 1995 | 1996 | 1997 |
|---------------------------------------|------------------------------------|--------|--------|--------|--------|--------|--------|
| Uzman Hekim | Specialist | 4,482 | 6,395 | 8,951 | 9,019 | 9,559 | 10,565 |
| Diş Hekimi | Dentist | 788 | 1,481 | 1,640 | 1,617 | 1,576 | 1,451 |
| Eczacı | Pharmacist | 780 | 711 | 753 | 728 | 631 | 584 |
| Hemşire, Hemşire Yardımcısı ve Ebe | Nurse, Assist.Nurse And midwife | 17,725 | 26,569 | 33,601 | 35,391 | 34,767 | 34,719 |
| Sağlık Teknisyeni | Health Technician | 2,819 | 6,548 | 10,981 | 12,908 | 14,990 | 14,956 |

SAĞLIK BAKANLIĞI HASTANELERİNİN GELİŞİMİ
Development of Hospitals at Ministry of Health

| | | 1990 | 1995 | 1996 | 1997 |
|----------------|-----------------|--------|--------|--------|--------|
| HASTANE | Hospital | | | | |
| Toplam | Total | 593 | 677 | 682 | 698 |
| İl | Province | 165 | 185 | 188 | 191 |
| İlçe | District | 428 | 492 | 494 | 507 |
| YATAK | Bed | | | | |
| Toplam | Total | 71,258 | 76,991 | 78,347 | 80,297 |
| İl | Province | 50,533 | 52601 | 53636 | 54566 |
| İlçe | District | 20,725 | 24390 | 24711 | 25731 |

SAĞLIK BAKANLIĞI HASTANELERİNİN DÖNER SERMAYE DURUMU,1997
Status of revolving fund of hospitals at Ministry of Health, 1997

| | | HASTANE Hospital | | YATAK Bed | |
|------------------|------------------------|---------------------|------------|----------------|------------|
| | | SAYI Number | % | SAYI Number | % |
| TOPLAM | Total | 698 | 100 | 80,297 | 100 |
| DÖNER SERMAYELİ | With revolving fund | 519 | 74.4 | 77,037 | 95.9 |
| DÖNER SERMAYESİZ | Without revolving fund | 179 | 25.6 | 3,260 | 4.1 |

Not: Yataksız kurumlardaki döner sermayeleri kapsamaz.

Note: Do not comprise revolving fund of out-patient medical institutions

KAN MERKEZİ VE KAN İSTASYONLARININ KURULUŞLARA GÖRE DAĞILIMI
Distribution of Blood Centers and Blood Stations by Organizations

| Kuruluşlar | Establishments | Kan Merkezi Blood Center | | | Kan İstasyonu Blood Station | | | |
|---------------|---------------------------|-----------------------------|------|------|--------------------------------|------|------|-----|
| | | 1990 | 1996 | 1997 | 1990 | 1996 | 1997 | |
| TOPLAM | <i>Total</i> | 171 | 180 | 180 | 0 | 89 | 101 | 101 |
| Sağlık Bak. | <i>Minis. of Health</i> | 103 | 104 | 105 | | 42 | 49 | 51 |
| Kızılay | <i>Red Crescent</i> | 14 | 21 | 21 | | 14 | 14 | 13 |
| SSK | <i>Social Insu. Inst.</i> | 32 | 32 | 32 | | 29 | 31 | 30 |
| Diğer | <i>Other</i> | 22 | 23 | 22 | | 4 | 7 | 7 |

HEMODİYALİZ MERKEZİ VE CİHAZ SAYILARININ KURULUŞLARA DAĞILIMI

Distribution of Number of Hemodialyse Centers and Apparatus by Establishments

| Kuruluşlar | Establishments | Merkez Sayısı Number of Centers | | | Cihaz Sayısı Number of Apparatus | | |
|---------------|---------------------------|------------------------------------|------|------|-------------------------------------|-------|-------|
| | | 1990 | 1996 | 1997 | 1990 | 1996 | 1997 |
| TOPLAM | <i>Total</i> | 76 | 200 | 251 | 862 | 2,287 | 1,907 |
| Sağlık Bak. | <i>Minis. of Health</i> | 24 | 97 | 135 | 154 | 737 | 974 |
| Üniversite | <i>University</i> | 19 | 27 | 24 | 252 | 540 | 482 |
| SSK | <i>Social Insu. Inst.</i> | 19 | 25 | 24 | 205 | 320 | 428 |
| Diğer Kamu(* | <i>Other Public(*)</i> | 14 | 3 | 4 | 251 | 19 | 23 |
| Özel | <i>Private</i> | | 48 | 64 | | 671 | 1042 |

(*) 1990 yılı Özelleri de kapsar

(*) Including private in 1990

TOPLANAN KANLARIN KURULUŞLARA DAĞILIMI
Distribution of Collected Blood by Establishments

| | | (Ünite / Unit) | | |
|---------------|----------------------------|----------------|------------------|------------------|
| KURULUŞLAR | <i>Establishments</i> | 1995 | 1996 | 1997 |
| TOPLAM | <i>Total</i> | 990,522 | 1,049,191 | 1,066,390 |
| Sağlık Bak. | <i>Minis. of Health</i> | 221,262 | 219,914 | 236,179 |
| Kızılay | <i>Red Crescent</i> | 489,109 | 508,800 | 491,273 |
| SSK | <i>Social Insur. Inst.</i> | 100,791 | 115,267 | 118,211 |
| Üniversite | <i>University</i> | 165,751 | 193,839 | 203,717 |
| Diğer Kamu | <i>Other</i> | 13,609 | 11,371 | 17,010 |

SAĞLIK BAKANLIĞI HASTANELERİ AĞIZ VE DİŞ SAĞLIĞI ÇALIŞMALARI
Activities of Mouth and Tooth Health at Hospitals of Ministry of Health

| ÇALIŞMALAR | <i>Activities</i> | 1995 | 1996 | 1997 |
|-----------------|---------------------------|-----------|-----------|-----------|
| Poliklinik | <i>Polyclinic</i> | 3,458,441 | 3,413,277 | 3,406,176 |
| Cer.Müdahale | <i>Surgical Oper.</i> | 1,452,986 | 1,355,197 | 1,337,292 |
| Dolgu | <i>Filling</i> | 221,969 | 219,387 | 218,861 |
| Kanal Tedavisi | <i>Canal Treatment</i> | 18,963 | 20,010 | 18,398 |
| Diğer Diş Ted. | <i>Oth. Dental Treat.</i> | 442,073 | 430,561 | 357,048 |
| Sabit Protez | <i>Fixed Prosthesis</i> | 105,480 | 102,322 | 138,359 |
| Hareketli Prot. | <i>Mobile Prosthesis</i> | 68,411 | 63,430 | 78,381 |
| Diğer | <i>Other</i> | 91,104 | 121,487 | 104,434 |

TÜRKİYE'DE HASTANELERE YATAN HASTALARIN (A LİSTESİNE) GÖRE DAĞILIMI, 1996
Distribution of Inpatients by Diseases at The Hospital in Turkey, 1996

| ICD Kod | HASTALIKLAR | Taburcu Discharged | Ölen Deaths | Yatılan Gün Patient-days | DISEASES |
|---------|--|-----------------------|----------------|-----------------------------|--|
| | Tüm Hastalıklar | 3,847,421 | 73,218 | 24,496,107 | All diseases |
| A1 | Kolera | 0 | 0 | 0 | Cholera |
| A2 | Tifo | 5,144 | 19 | 26,821 | Typhoid fever |
| A3 | Paratifo ve Diğer Salmonella Enfeksiyonları | 3,732 | 7 | 20,787 | Paratyphoid fever and other salmonella infections |
| A4 | Basilli ve Amipli Dizanteri | 9,539 | 124 | 40,692 | Bacillary dysentery and amoebiasis |
| A5 | Enteritis ve İshal ile Seyreden Diğer Hst. | 101,252 | 870 | 395,620 | Enteritis and other diarrhoeal diseases |
| A6 | Solunum Sistemi Tüberkülozu | 27,091 | 735 | 823,073 | Tuberculosis of respiratory system |
| A7 | Meningeallerin ve Merkezi Sinir Sis. Tüberkülozu | 1,215 | 90 | 14,763 | Tbc. of meninges and central nervous system |
| A8 | Barsaklar, Periton ve Mezenter Ganglionu Tbc. | 529 | 7 | 4,319 | Tbc. of intestines, peritoneum and mesenteric glands |
| A9 | Kemik ve Eklem Tüberkülozu | 624 | 4 | 9,103 | Tuberculosis of bones and joints |
| A10 | Geç Etkileri Dahil Diğer Tbc. Şekilleri | 1,240 | 23 | 16,698 | Other tuberculosis including late effects |
| A11 | Veba | 0 | 0 | 0 | Plague |
| A12 | Şarbon | 377 | 1 | 2,350 | Anthrax |
| A13 | Brusella | 4,235 | 6 | 33,115 | Brucellosis |
| A14 | Lepra | 320 | 7 | 28,253 | Leprosy |
| A15 | Dişferi | 156 | 4 | 818 | Diphtheria |
| A16 | Boğmaca | 582 | 3 | 3,878 | Whooping cough |
| A17 | Streptokoksik Anjin ve Kızıl | 1,247 | 1 | 8,884 | Streptococcal sore throat and scarlet fever |
| A18 | Erizipel | 255 | 2 | 2,040 | Erysipelas |
| A19 | Menengokoksik Enfeksiyon (Bulaşıcı Menenjit) | 1,293 | 132 | 11,111 | Meningococcal infection |
| A20 | Tetanoz | 338 | 67 | 3,084 | Tetanus |
| A21 | a) Gıda Zehirlenmesi (Bakteri Kaynaklı) | 8,212 | 149 | 22,771 | Food poisoning |
| | b) Diğer Bakteri Hastalıkları | 5,300 | 1,156 | 49,626 | Other bacterial diseases |
| A22 | Akut Poliomyelit | 285 | 1 | 1,895 | Acute poliomyelitis |
| A23 | Akut Poliomyelit'in geç etkileri | 719 | 1 | 9,883 | Late effects of acute poliomyelitis |

| ICD Kod | HASTALIKLAR | Taburcu Discharged | Ölen Deaths | Yatılan Gün Patient-days | DISEASES |
|---------|---|-----------------------|----------------|-----------------------------|---|
| A24 | Çiçek | 0 | 0 | 0 | Smallpox |
| A25 | Kızamık | 5,360 | 51 | 27,000 | Measles |
| A26 | Sarı Humma | 0 | 0 | 0 | Yellow fever |
| A27 | Virütik Ansefalit | 1,278 | 110 | 8,764 | Viral encephalitis |
| A28 | Enfeksiyöz Hepatit | 18,047 | 217 | 143,913 | Infectious hepatitis |
| A29 | a) Kuduz | 0 | 1 | 3 | Rabies |
| | b) Trahom | 56 | 1 | 323 | Trachoma |
| | c) Diğer Virüs Hastalıkları | 5,355 | 122 | 39,421 | Other viral diseases |
| A30 | Tifüs ve Diğer Riketsia Hastalıkları | 87 | 1 | 477 | Typhus and other rickettsioses |
| A31 | Sıtma | 448 | 0 | 2,403 | Malaria |
| A32 | Tripanazoma | 44 | 4 | 720 | Trypanosomiasis |
| A33 | Hummai Racia | 0 | 0 | 0 | Relapsing fever |
| A34 | Doğuştan Gelme Frengi | 114 | 2 | 662 | Congenital syphilis |
| A35 | Erken Frengi, Semptomatik | 118 | 1 | 1,046 | Early syphilis, symptomatic |
| A36 | Merkezi Sinir Sistemi Frengisi | 234 | 6 | 1,371 | Syphilis of central nervous system |
| A37 | Frenginin Diğer Şekilleri | 804 | 0 | 4,925 | Other syphilis |
| A38 | Gonokok Enfeksiyonları | 560 | 4 | 2,852 | Gonococcal infections |
| A39 | Şistosomiazis | 114 | 4 | 1,692 | Schistosomiasis |
| A40 | Hidatik (Ekinokok, kist, tümör kaynaklı) | 3,257 | 38 | 51,435 | Hydatidosis |
| A41 | Filerya Enfeksiyonu (Fil hastalığı) | 55 | 1 | 423 | Filarial infection |
| A42 | Kancalı Kurt-Ankilostoma | 685 | 1 | 3,719 | Anchylostomiasis |
| A43 | Trematod, cestod Enfes.Trisinler,Diğ,Bag.Enf. | 1,121 | 3 | 6,874 | Other helminthiasis |
| A44 | Bütün Diğer Enfeks.ve Parazit Hastalıkları | 5,805 | 182 | 51,344 | All other infective and parasitic diseases |
| A45 | Ağız Boşluğu ve Farenks Habis Uurları | 3,064 | 88 | 36,837 | Malignant neoplasm of buccal cavity and pharynx |
| A46 | Özefagusun Habis Uru | 2,087 | 123 | 25,653 | Malignant neoplasm of oesophagus |
| A47 | Midenin Habis Uru | 8,107 | 493 | 86,587 | Malignant neoplasm of stomach |
| A48 | Rektum hariç Barsağın Habis uru | 4,913 | 298 | 55,590 | Malignant neoplasm of intestine, except rectum |
| A49 | Rektum ve Rekto-Sigmoid Birl. Yeri Habis Uri. | 4,225 | 104 | 50,862 | Malig. neoplasm of rectum and restosigmoid junction |

| ICD Kod | HASTALIKLAR | Taburcu Discharged | Ölen Deaths | Yatılan Gün Patient-days | DISEASES |
|---------|---|-----------------------|----------------|-----------------------------|---|
| A50 | Larenks Habis Uru | 4,477 | 180 | 67,237 | <i>Malignant neoplasm of larynx</i> |
| A51 | Trakea, Bronşlar ve Akc.Hab.Url. | 21,371 | 1,399 | 316,160 | <i>Malignant neoplasm of trachea, bronchus and lung</i> |
| A52 | Kemigin Habis uru | 2,417 | 63 | 29,589 | <i>Malignant neoplasm of bone</i> |
| A53 | Derinin Habis Uru | 2,790 | 28 | 33,524 | <i>Malignant neoplasm of skin</i> |
| A54 | Memenin Habis Uru | 9,104 | 188 | 87,843 | <i>Malignant neoplasm of breast</i> |
| A55 | Cervix Uteri Habis Uru | 3,065 | 38 | 21,917 | <i>Malignant neoplasm of cervix uteri</i> |
| A56 | Uterusun Diğer Habis Uurları | 5,344 | 48 | 37,432 | <i>Other malignant neoplasm of uterus</i> |
| A57 | Prostatın Habis Uru | 3,904 | 152 | 37,756 | <i>Malignant neoplasm of prostate</i> |
| A58 | Bütün Diğer ve Belirtilmeyen Yerl. Habis Uurlar | 26,750 | 1,351 | 291,907 | <i>Malignant neoplasm of other and unspecified sites</i> |
| A59 | Lösemi | 6,711 | 655 | 108,266 | <i>Leukaemia</i> |
| A60 | Lenfatik ve Kan Yapıcı Dokunun Habis Uurları | 8,282 | 436 | 103,570 | <i>oth.neoplasms of lymphatic and haematopoietic tissue</i> |
| A61 | Selim Uurlar ve Tabiatı Belirtilmeyen Uurlar | 47,608 | 451 | 402,997 | <i>Benign neoplasms and neoplasms of unspecified nature</i> |
| A62 | Toksik Olmayan Guatr | 24,966 | 33 | 176,246 | <i>Non - toxic goitre</i> |
| A63 | Guatr'lı yada Guatr'sız Tirotoksikoz | 9,142 | 15 | 62,437 | <i>Thyrotoxicosis with or without goitre</i> |
| A64 | Şekerli Diabet-Diabetes Mellitus | 53,588 | 1,328 | 435,392 | <i>Diabetes mellitus</i> |
| A65 | Vitaminsizlikler ve Diğer Beslenme Yetersizl. | 6,918 | 156 | 44,215 | <i>Avitaminoses and other nutritional deficiency</i> |
| A66 | İç Salgı Bezleri ve Metabolizmanın Diğer Hast. | 6,230 | 115 | 55,499 | <i>Other endocrine and metabolic diseases</i> |
| A67 | Anemiler | 31,250 | 331 | 182,909 | <i>Anaemias</i> |
| A68 | Kan ve Kan Yapıcı Organların Diğer Hastalıkları | 9,672 | 467 | 75,391 | <i>Other diseases of blood and blood-forming organs</i> |
| A69 | Psikozlar | 29,536 | 88 | 977,375 | <i>Psychoses</i> |
| A70 | a) Alkol Alışkanlığı | 10,166 | 62 | 138,163 | <i>Alcoholism</i> |
| | b) İlaç Alışkanlığı | 2,797 | 24 | 29,319 | <i>Drug dependence</i> |
| | c) Nevrozlar, Kişilik Bozuklukları ve Psikoza bağlı olmayan diğer akıl bozuklukları | 21,888 | 138 | 234,516 | <i>Neuroses, personality disorders and other non-psychotic mental Disorders</i> |
| A71 | Zeka Gerliği | 1,049 | 21 | 96,815 | <i>Mental retardation</i> |
| A72 | Meningit (Bulaşıcı ve Parazitik Kayn. Olmayan) | 6,793 | 449 | 64,875 | <i>Meningitis</i> |
| A73 | Multiple Sclerosis | 3,035 | 94 | 27,725 | <i>Multiple sclerosis</i> |
| A74 | Epilepsi | 12,871 | 133 | 100,038 | <i>Epilepsy</i> |

| ICD Kod | HASTALIKLAR | Taburcu Discharged | Ölen Deaths | Yatılan Gün Patient-days | DISEASES |
|---------|--|-----------------------|----------------|-----------------------------|--|
| A75 | İltihaplı Göz Hastalıkları | 19,754 | 0 | 109,581 | <i>Inflammatory diseases of eye</i> |
| A76 | Katarakt | 57,345 | 0 | 294,125 | <i>Cataract</i> |
| A77 | Glokom | 12,465 | 0 | 77,607 | <i>Glaucoma</i> |
| A78 | Orta Kulak İltihabı ve Mastoiditis | 20,752 | 22 | 130,491 | <i>Otitis media and mastoiditis</i> |
| A79 | Sinir Sis. ve Duyu Organlarının Diğer Hastl. | 74,015 | 1,760 | 666,623 | <i>Other diseases of nervous system and sense organs</i> |
| A80 | Akut Romatizma | 13,213 | 34 | 99,876 | <i>Active rheumatic fever</i> |
| A81 | Kronik Romatizmal Kalp Hastalığı | 22,621 | 1,089 | 188,480 | <i>Chronic rheumatic heart disease</i> |
| A82 | Hipertansiyon | 50,866 | 1,292 | 304,081 | <i>Hypertensive disease</i> |
| A83 | İskemik Kalp Hastalığı | 85,846 | 4,769 | 551,989 | <i>Ischaemic heart disease</i> |
| A84 | Kalbin Diğer Hastalıkları | 127,479 | 9,829 | 972,700 | <i>Other forms of heart diseases</i> |
| A85 | Serebrovasküler Hastalıklar | 66,297 | 9,875 | 629,559 | <i>Cerebrovascular disease</i> |
| A86 | Arter, Arteriyol ve Kapillerin Hastalıkları | 23,167 | 761 | 169,152 | <i>Diseases of arteries, arterioles and capillaries</i> |
| A87 | Vena Trombozu ve Emboli | 7,513 | 299 | 66,250 | <i>Venous thrombosis and embolism</i> |
| A88 | Dolaşım Sisteminin Diğer Hastalıkları | 31,495 | 1,044 | 216,132 | <i>Other diseases of circulatory system</i> |
| A89 | Solunum Sisteminin Akut Enfeksiyonu | 55,171 | 588 | 262,318 | <i>Acute respiratory infections</i> |
| A90 | Grip | 11,941 | 62 | 67,295 | <i>Influenza</i> |
| A91 | Virüs Pnomonisi | 4,734 | 44 | 26,342 | <i>Viral pneumonia</i> |
| A92 | Diğer Pnomoni Şekilleri | 89,314 | 1,758 | 550,326 | <i>Other pneumonia</i> |
| A93 | Bronşit, Amfizem ve Astım | 119,584 | 1,474 | 952,053 | <i>Bronchitis, emphysema and asthma</i> |
| A94 | Bademcik ve Adenoidlerin Hipertrofisi | 48,758 | 42 | 178,692 | <i>Hypertrophy of tonsils and adenoids</i> |
| A95 | Anjiyem ve Akciğer Absesi | 9,551 | 226 | 86,083 | <i>Empyema and abscess of lung</i> |
| A96 | Solunum Sisteminin Diğer Hastalıkları | 100,913 | 2,059 | 716,591 | <i>Other diseases of respiratory system</i> |
| A97 | Diş ve Dişleri Destekleyen Dokuların Hastl. | 3,716 | 5 | 10,542 | <i>Diseases of teeth and supporting structures</i> |
| A98 | Mide Ülseri | 46,861 | 412 | 293,798 | <i>Peptic ulcer</i> |
| A99 | Gastrit ve Duedonit | 26,851 | 87 | 154,092 | <i>Gastritis and duodenitis</i> |
| A100 | Apendisit | 68,498 | 140 | 338,591 | <i>Appendicitis</i> |
| A101 | Barsak Tıkanması ve Fıtık | 95,052 | 532 | 568,707 | <i>Intestinal obstruction and hernia</i> |
| A102 | Karaciğer Sirozu | 9,264 | 667 | 91,350 | <i>Cirrhosis of liver</i> |

| ICD Kod | HASTALIKLAR | Taburcu Discharged | Ölen Deaths | Yatılan Gün Patient-days | DISEASES |
|---------|--|--------------------|-------------|--------------------------|---|
| A103 | Safra Taşı ve Kolesistit | 58,920 | 265 | 439,208 | <i>Cholelithiasis and cholecystitis</i> |
| A104 | Sindirim Sisteminin Diğer Hastalıkları | 76,658 | 1,354 | 475,075 | <i>Other diseases of digestive system</i> |
| A105 | Akut Nefrit | 7,720 | 173 | 57,993 | <i>Acute nephritis</i> |
| A106 | Diğer Nefrit ve Nefrozlar | 12,775 | 625 | 128,822 | <i>Other nephritis and nephrosis</i> |
| A107 | Böbrek Enfeksiyonları | 28,361 | 560 | 187,751 | <i>Infections of kidney</i> |
| A108 | İdrar Sistemi Taşları | 28,704 | 30 | 201,956 | <i>Calculus of urinary system</i> |
| A109 | Prostat Hiperplazisi | 27,130 | 123 | 251,160 | <i>Hyperplasia of prostate</i> |
| A110 | Merme Hastalıkları | 8,285 | 26 | 43,512 | <i>Diseases of breast</i> |
| A111 | Üro-Genital Sistemin Diğer Hastalıkları | 148,709 | 870 | 827,731 | <i>Other diseases of genito-urinary system</i> |
| A112 | Gebelik ve Lohusalık Hali Toksemileri | 27,453 | 40 | 106,091 | <i>Toxaemias of pregnancy and the puerperium</i> |
| A113 | Gebelik ve Doğum Kanamaları | 40,888 | 31 | 125,526 | <i>Haemorrhage of pregnancy and childbirth</i> |
| A114 | Tıbbi ve Adli Endikasyonlarla Yapılan Düşük | 18,340 | 8 | 41,966 | <i>Abortion induced for legal indications</i> |
| A115 | Diğer Düşükler | 53,804 | 88 | 132,614 | <i>Other and unspecified abortion</i> |
| A116 a) | Lohusalık Humması | 3,185 | 8 | 11,488 | <i>Sepsis of puerperium</i> |
| b) | Doğum ve Diğer Lohusalık Enfeksiyonları | 4,952 | 6 | 18,501 | <i>Other sepsis of birth and the puerperium</i> |
| A117 | Gebelik, Doğum ve Lohusalık Hali Diğer Komp. | 233,577 | 82 | 869,674 | <i>Oth. comp. of pregnancy, birth and the puerperium</i> |
| A118 | Normal, Komplikasyonsuz Doğum | 560,620 | 33 | 1,026,790 | <i>Delivery without mention of complication</i> |
| A119 | Deri ve Deri Altı Dokusu Enfeksiyonu | 23,019 | 38 | 157,038 | <i>Infections of skin and subcutaneous tissue</i> |
| A120 | Deri ve Deri Altı Dokusunun Diğer Hastalıkları | 23,865 | 42 | 213,450 | <i>Other diseases of skin and subcutaneous tissue</i> |
| A121 | Artrit ve Spondilit | 24,013 | 39 | 323,693 | <i>Arthritis and spondylitis</i> |
| A122 | Eklemler dışı ve Belirlenemeyen Romatizma | 10,737 | 18 | 101,197 | <i>Non-articular rheumatism , rheumatism unspecified</i> |
| A123 | Osteomyelit ve Periyostit | 4,440 | 11 | 59,106 | <i>Osteomyelitis and periostitis</i> |
| A124 | Ankiloz ve Sonradan olma Kemik-Kas Biçimsizli. | 13,790 | 27 | 134,643 | <i>Ankylosis and acquired musculoskeletal deformities</i> |
| A125 | Kemik-Kas Sistemi ve Bağ Dok. Diğer Hast. | 62,489 | 181 | 656,995 | <i>Oth. diseases of musculoskeletal sys., connective tissue</i> |
| A126 | Spina Bifida | 2,041 | 28 | 17,087 | <i>Spina bifida</i> |
| A127 | Kalbin Doğuştan Gelme Anomaliileri | 5,264 | 359 | 43,645 | <i>Congenital anomalies of heart</i> |
| A128 | Dolaşım Sisteminin Doğuştan Gelme Anomaliileri | 3,285 | 70 | 23,414 | <i>Other congenital anomalies of circulatory system</i> |
| A129 | Yanık Damak ve Yanık Dudak | 2,726 | 20 | 20,583 | <i>Cleft palate and cleft lip</i> |

| ICD Kod | HASTALIKLAR | Taburcu Discharged | Ölen Deaths | Yatılan Gün Patient-days | DISEASES |
|---------|--|-----------------------|----------------|-----------------------------|---|
| A130 | Doğuştan Gelme Diğer Bütün Anomaliler | 22,504 | 1,318 | 199,138 | All other congenital anomalies |
| A131 | Doğum Travması ve Güç Doğum | 17,138 | 389 | 87,979 | Birth injury and difficult labour |
| A132 | Placenta ve Kordon Afetleri(Yenidoğan için) | 3,095 | 109 | 15,293 | Conditions of placenta and cord |
| A133 | Yenidoğanın Hemolitik Hastalığı | 22,882 | 955 | 107,765 | Haemolytic disease of newborn |
| A134 | Başka Yerlere Girmeyen Anoksi ve Hipoksi Hal. | 10,427 | 1,323 | 71,654 | Anoxic and hypoxic conditions not else where classified |
| A135 | Perinatal Hastalık Nedenleri | 13,959 | 2,102 | 98,139 | Other causes of perinatal morbidity and mortality |
| A136 | Psikozdan Sözedilmeksizin İhtiyarlık | 3,726 | 146 | 43,824 | Senility without mention of psychosis |
| A137 | Semptomlar ve İyice Tanımlanmayan Diğer Dur. | 78,033 | 2,059 | 493,762 | Symptoms and other ill-defined conditions |
| A138 | Motorlu Taşıtların Kazaları | 59,367 | 3,176 | 391,158 | Motor vehicle accidents |
| A139 | Diğer Taşıtların Kazaları | 10,514 | 357 | 75,213 | Other transport accidents |
| A140 a) | Uyuşturucu ve Diğer İlaç Zehirlenmeleri | 16,702 | 181 | 50,466 | Accidental poisoning by drugs and medicaments |
| b) | Diğer Katı ve Sıvı Maddelerle Olan Zehirl. | 6,939 | 127 | 26,053 | Accidental poisoning by oth. solid and liquid substances |
| c) | Gaz ve Buharla Olan Kaza Sonucu Zehirl. | 2,761 | 53 | 14,948 | Accidental poisoning by gases and vapours |
| A141 | Kaza Sonucu Düşmeler | 69,956 | 1,383 | 443,263 | Accidental falls |
| A142 | Yangınların Neden Olduğu Kazalar | 6,725 | 336 | 72,075 | Accidents caused by fires |
| A143 | Kaza Sonucu Suda Boğulma ve Suya Batma | 641 | 26 | 3,299 | Accidental drowning and submersion |
| A144 | Ateşli Silah Mermilerinin Neden Olduğu Kazalar | 7,518 | 346 | 64,081 | Accident caused by firearm missiles |
| A145 | Sanayi ve İşkollarında Meydana Gelen Kazalar | 12,110 | 237 | 77,178 | Accidents mainly of industrial type |
| A146 a) | Şüpheli Hayvan ısırıkları | 4,930 | 28 | 23,772 | Bites of suspicion animals |
| b) | Bütün Diğer Kazalar | 24,561 | 421 | 177,521 | All other accidents |
| A147 | Kendini Öldürme ve Kendini Yaralama | 5,088 | 129 | 16,858 | Suicide and self inflicted injury |
| A148 | Kasıtlı ve Adli Müdahale Son.Adam Öld.ve Yar. | 8,948 | 223 | 45,082 | Homicide and injury purposely inflicted by other persons ; legal intervention |
| A149 | Nedeni Bilinmeyen Yaralanma | 8,764 | 62 | 52,858 | Injury undetermined whether accidentally or purposely inflicted |
| A150 | Harp Harekatinin Neden Olduğu Yaralanma | 0 | 0 | 0 | Injury resulting from operations of war |

SAĞLIK BAKANLIĞI HASTANELERİNİN DALLARA GÖRE ÇALIŞMALARI, 1997
Activities of Hospitals at Ministry of Health According to Branches, 1997

| DALLAR | Branches | YATAN | | | |
|----------------------|-----------------------|------------|-----------|-----------------------|---------|
| | | POLİKLİNİK | HASTA | AMELİYAT | DOĞUM |
| | | Polyclinic | Inpatient | Surgical Operation | Birth |
| TOPLAM | Total | 48,469,993 | 2,379,530 | 631,450 | 550,587 |
| Devlet Hastanesi | State Hospital | 43,730,288 | 1,849,093 | 504,760 | 327,599 |
| Doğumevi | Maternity Hosp. | 2,024,319 | 376,966 | 104,198 | 219,713 |
| Göğüs Has.Hast. | Chest Diseases Hosp. | 382,557 | 55,657 | 6,981 | 45 |
| Kemik Has.Hast. | Bone Diseases Hosp. | 159,596 | 8,557 | 6,090 | - |
| Ruh Sağ.ve Has.Hast. | Mental Diseases Hosp. | 214,857 | 27,540 | 834 | - |
| Çocuk Hastanesi | Child Diseases Hosp. | 651,079 | 45,632 | 6,795 | - |
| Sağlık Merkezi | Health Center | 1,307,297 | 16,085 | 1,792 | 3,230 |

NOT: 1- Belirtilmeyen hastanelerin çalışmaları Devlet Hastanesine dahil edilmiştir.
Note: 1-Activities of hospitals which are not emphasized are included in State Hospital

SAĞLIK BAKANLIĞI YATAKLI TEDAVİ KURUMLARI LABORATUVARLARINDA
YAPILAN TETKİK VE ANALİZLER
Investigations and Analysis at Laboratories of Hospitals at Ministry of Health

| TETKİK VE ANALİZLER | <i>Investigations and Analysis</i> | 1995 | 1996 | 1997 |
|---------------------------|--|------------|------------|------------|
| Biyokimya | <i>Biochemistry</i> | 30,678,622 | 35,566,346 | 46,414,171 |
| Bakteriyolojik Testler(*) | <i>Bacteriolog. tests (*)</i> | 18,253,764 | 23,504,266 | 6,538,663 |
| Patoloji | <i>Pathology</i> | 188,192 | 263,783 | 208,748 |
| Röntgen | <i>X-ray</i> | 8,402,887 | 8,099,346 | 8,783,441 |
| Fizik Tedavi-Radyoterapi | <i>Phys. therapy,-Radiotherapy</i> | 9,777,073 | 10,256,873 | 11,465,983 |
| Çekilen EKG | <i>ECG</i> | 1,197,949 | 1,336,440 | 1,580,030 |
| Endoskopik Muayene | <i>Endoscopic exam.</i> | 57,356 | 62,012 | 109,512 |

(*)Bu bölüme hematolojik, immünolojik ve rezistans testleri dahildir.

(*) *Hematologic, immunologic and resistance tests are included*

SAĞLIK BAKANLIĞI HASTANELERİNDE HİZMET GELİŞİMİ
Development of Services at Hospitals of Ministry of Health

| HİZMET | Services | 1992 | 1993 | 1994 | 1995 | 1996 | 1997 |
|-------------|-----------------------|------------|------------|------------|------------|------------|------------|
| POLİKLİNİK | <i>Polyclinic</i> | | | | | | |
| TOPLAM | <i>Total</i> | 31,848,906 | 34,732,761 | 38,711,615 | 41,578,790 | 42,849,819 | 48,469,993 |
| -İL | <i>-Province</i> | 20,546,464 | 22,543,032 | 24,662,750 | 24,814,980 | 26,981,001 | 30,271,603 |
| -İLÇE | <i>-District</i> | 11,302,442 | 12,189,729 | 14,048,865 | 16,763,810 | 15,868,818 | 18,198,390 |
| YATAN HASTA | <i>Inpatient</i> | | | | | | |
| TOPLAM | <i>Total</i> | 1,953,425 | 2,034,402 | 2,158,774 | 2,210,724 | 2,254,865 | 2,379,530 |
| -İL | <i>-Province</i> | 1,396,869 | 1,461,811 | 1,530,410 | 1,460,331 | 1,617,091 | 1,689,938 |
| -İLÇE | <i>-District</i> | 556,556 | 572,591 | 628,364 | 750,393 | 637,774 | 689,592 |
| AMELİYAT | <i>Surgical Oper.</i> | | | | | | |
| TOPLAM | <i>Total</i> | 518,292 | 523,568 | 569,696 | 586,612 | 587,144 | 631,450 |
| -İL | <i>-Province</i> | 411,637 | 403,498 | 428,507 | 415,042 | 451,446 | 481,803 |
| -İLÇE | <i>-District</i> | 106,655 | 120,070 | 141,189 | 171,570 | 135,698 | 149,647 |

YEŞİL KART VERİLEN KİŞİ SAYISI VE HARCAMA MİKTARLARI*Given Green Cards and Total Expenditures*

| Yıllar | Başvuran Kişi Sayısı | Kart Veri- len Kişi Sayısı | Gönderilen Ödenek (Milyon TL) | Harcanan Miktar (Milyon TL) |
|-------------------------|-------------------------------------|---|--|--|
| <i>Years</i> | <i>Applications Number</i> | <i>Green Cards</i> | <i>Sent Total Payment (Million TL)</i> | <i>Total Expended (Million TL)</i> |
| TOPLAM Total | 8,246,854 | 6,666,978 | 32,146,540 | 41,787,792 |
| 1992 | 910,873 | 365,509 | 127,650 | 7,248 |
| 1993 | 2,060,849 | 1,845,832 | 761,975 | 668,248 |
| 1994 | 1,498,213 | 1,460,111 | 1,352,000 | 2,250,000 |
| 1995 | 1,507,504 | 1,325,276 | 3,718,465 | 5,992,752 |
| 1996 | 970,889 | 716,338 | 7,187,500 | 9,710,532 |
| 1997 | 1,298,526 | 953,912 | 18,998,950 | 23,159,012 |

YILLARA GÖRE SAĞLIK OCAĞI VE SAĞLIK EVİ SAYILARI
Number of Health Centers and Health Stations by Years

| Yıllar <i>Years</i> | Sosyalize İl Sayısı <i>Number of Social Provinces</i> | Eğitim Bölgesi Sayısı <i>Number of Training Regions</i> | Sağlık Ocağı Sayısı <i>Number of Health Centers</i> | Sağlık Evi Sayısı <i>Number of Health Stations</i> |
|-------------------------------|---|---|---|--|
| 1963 | 1 | 0 | 19 | 37 |
| 1965 | 12 | 1 | 416 | 970 |
| 1970 | 25 | 3 | 851 | 2,231 |
| 1975 | 26 | 4 | 995 | 3,243 |
| 1976 | 32 | 4 | 1,128 | 4,214 |
| 1977 | 36 | 5 | 1,395 | 5,309 |
| 1978 | 40 | 5 | 1,467 | 5,776 |
| 1979 | 44 | 8 | 1,467 | 5,776 |
| 1980 | 45 | 12 | 1,467 | 5,776 |
| 1981 | 45 | 16 | 1,890 | 6,262 |
| 1982 | 47 | 18 | 1,967 | 6,749 |
| 1983 | 62 | 18 | 2,525 | 7,055 |
| 1984 | 67 | 18 | 2,793 | 8,086 |
| 1985 | 67 | 18 | 2,887 | 8,464 |
| 1986 | 67 | 18 | 3,019 | 9,040 |
| 1987 | 67 | 18 | 3,084 | 10,045 |
| 1988 | 67 | 18 | 3,170 | 10,531 |
| 1989 | 71 | 17 | 3,304 | 10,731 |
| 1990 | 73 | 17 | 3,454 | 11,075 |
| 1991 | 74 | 17 | 3,672 | 11,262 |
| 1992 | 76 | 17 | 3,901 | 11,490 |
| 1993 | 76 | 17 | 4,226 | 11,630 |
| 1994 | 76 | 17 | 4,575 | 11,878 |
| 1995 | 79 | 17 | 4,927 | 11,888 |
| 1996 | 80 | 17 | 5,167 | 11,877 |
| 1997 | 80 | 17 | 5366 | 11905 |

SAĞLIK OCAKLARININ BİNA DURUMU
Building Status of Health Centers

| YIL | TOPLAM | Kendi Binasında | | Geçici Binada | |
|-------|--------|------------------------|------|------------------------------|------|
| | | <i>At Own Building</i> | | <i>At Temporary Building</i> | |
| Years | Total | Number | % | Number | % |
| 1991 | 3,656 | 2,461 | 67.3 | 1,195 | 32.7 |
| 1992 | 3,901 | 2,581 | 66.2 | 1,320 | 33.8 |
| 1993 | 4,226 | 2,713 | 64.2 | 1,513 | 35.8 |
| 1994 | 4,575 | 2,862 | 62.6 | 1,713 | 37.4 |
| 1995 | 4,927 | 3,068 | 62.3 | 1,859 | 37.7 |
| 1995 | 5,167 | 3,217 | 62.3 | 1,950 | 37.7 |
| 1997 | 5,366 | 3,357 | 62.6 | 2,009 | 37.4 |

NOT: Sağlık Mer.bünyesinde hizmet veren sağlık ocakları geçici binada değerlendirilmiştir
Note: Health centers giving service at constitution of Health Centers (with bed) are shown at temporary building

SAĞLIK EVLERİNİN BİNA DURUMU
Building Status of Health Stations

| YIL | TOPLAM | Binalı | | Binasız | |
|-------|--------|----------------------|------|-------------------------|------|
| | | <i>With Building</i> | | <i>Without Building</i> | |
| Years | Total | Number | % | Number | % |
| 1991 | 11,262 | 3,263 | 29.0 | 7,999 | 71.0 |
| 1992 | 11,490 | 3,839 | 33.4 | 7,651 | 66.6 |
| 1993 | 11,630 | 4,359 | 37.5 | 7,271 | 62.5 |
| 1994 | 11,878 | 4,712 | 39.7 | 7,166 | 60.3 |
| 1995 | 11,888 | 5,065 | 42.6 | 6,823 | 57.4 |
| 1996 | 11,877 | 5,266 | 44.3 | 6,611 | 55.7 |
| 1997 | 11,905 | 5,491 | 46.1 | 6,414 | 53.9 |

**SAĞLIK BAKANLIĞI SAĞLIK OCAĞI, SAĞLIK EVİ, VSD, AÇSAP MERKEZİ
VE SAĞLIK MESLEK LİSESİ SAYILARI, 1997**

*Number of Health Centers, Health stations, TBC Dispensaries,
MCHFP Centers and Health Proficiency High Schools, 1997*

| ILLER | SAĞLIK OCAĞI | SAĞLIK EVI | VEREM SAV.DISP. | AÇSAP MERKEZİ | SAĞLIK MES.LİS. |
|------------------|--------------------------|---------------------------|------------------------------------|-------------------------|---------------------------------------|
| <i>Provinces</i> | <i>Health Center</i> | <i>Health Station</i> | <i>Tuberculosis Dispensary</i> | <i>MCHFP Center</i> | <i>Health Profic. High School</i> |
| TOPLAM | 5,366 | 11,905 | 267 | 280 | 321 |
| <i>Total</i> | | | | | |
| ADANA | 119 | 206 | 5 | 2 | 5 |
| ADYAMAN | 56 | 127 | 4 | 4 | 2 |
| AFYON | 124 | 176 | 3 | 4 | 8 |
| AĞRI | 36 | 156 | 2 | 2 | 5 |
| AMASYA | 38 | 133 | 3 | 1 | 6 |
| ANKARA | 160 | 219 | 13 | 31 | 17 |
| ANTALYA | 123 | 216 | 4 | 5 | 3 |
| ARTVİN | 36 | 174 | 1 | 1 | 6 |
| AYDIN | 89 | 205 | 5 | 6 | 4 |
| BALIKESİR | 107 | 272 | 8 | 7 | 8 |
| BİLECİK | 30 | 90 | 2 | 1 | 6 |
| BİNGÖL | 24 | 97 | 1 | 1 | 1 |
| BİTLİS | 25 | 107 | 2 | 1 | 1 |
| BOLU | 55 | 209 | 3 | 2 | 3 |
| BURDUR | 47 | 87 | 1 | 1 | 3 |
| BURSA | 121 | 157 | 10 | 9 | 5 |
| ÇANAKKALE | 56 | 191 | 4 | 1 | 4 |
| ÇANKIRI | 36 | 82 | 2 | 1 | 7 |
| ÇORUM | 77 | 204 | 3 | 1 | 3 |
| DENİZLİ | 112 | 193 | 4 | 1 | 4 |
| DİYARBAKIR | 71 | 206 | 4 | 4 | 4 |
| EDİRNE | 51 | 183 | 3 | 3 | 3 |
| ELAZIĞ | 53 | 179 | 2 | 1 | 2 |
| ERZİNCAN | 41 | 127 | 1 | 1 | 4 |
| ERZURUM | 86 | 275 | 4 | 1 | 7 |

**SAĞLIK BAKANLIĞI SAĞLIK OCAĞI, SAĞLIK EVİ, VSD, AÇSAP MERKEZİ
VE SAĞLIK MESLEK LİSESİ SAYILARI, 1997**
*Number of Health Centers, Health stations, TBC Dispensaries,
MCHFP Centers and Health Proficiency High Schools, 1997*

(Devamı/Cont inued)

| ILLER <i>Provinces</i> | SAĞLIK OCAĞI <i>Health Center</i> | SAĞLIK EVİ <i>Health Station</i> | VEREM SAV.DISP. <i>Tuberculosis Dispensary</i> | AÇSAP MERKEZİ <i>MCHFP Center</i> | SAĞLIK MES.LİS. <i>Health Profic. High School</i> |
|---------------------------|---|--|--|---|---|
| ESKİŞEHİR | 45 | 107 | 4 | 5 | 5 |
| GAZİANTEP | 66 | 119 | 4 | 4 | 2 |
| GİRESUN | 59 | 270 | 4 | 1 | 9 |
| GÜMÜŞHANE | 26 | 76 | 1 | 2 | 1 |
| HAKKARİ | 18 | 37 | 1 | 2 | 1 |
| HATAY | 103 | 180 | 2 | 4 | 5 |
| ISPARTA | 78 | 127 | 3 | 10 | 5 |
| İÇEL | 122 | 125 | 4 | 2 | 5 |
| İSTANBUL | 187 | 82 | 26 | 33 | 5 |
| İZMİR | 221 | 210 | 10 | 27 | 8 |
| KARS | 37 | 147 | 2 | 1 | 1 |
| KASTAMONU | 60 | 219 | 2 | 1 | 5 |
| KAYSERİ | 86 | 152 | 3 | 2 | 4 |
| KIRKLARELİ | 40 | 83 | 3 | 2 | 1 |
| KIRŞEHİR | 38 | 65 | 2 | 1 | 3 |
| KOCAELİ | 95 | 67 | 5 | 7 | 6 |
| KONYA | 190 | 246 | 7 | 8 | 12 |
| KÜTAHYA | 108 | 185 | 4 | 2 | 5 |
| MALATYA | 77 | 203 | 3 | 2 | 7 |
| MANİSA | 136 | 222 | 6 | 14 | 9 |
| K.MARAŞ | 92 | 248 | 2 | 1 | 6 |
| MARDİN | 56 | 153 | 2 | 2 | 1 |
| MUĞLA | 71 | 207 | 3 | 1 | 5 |
| MUŞ | 38 | 177 | 1 | 1 | 1 |
| NEVŞEHİR | 58 | 71 | 1 | 1 | 2 |
| NİĞDE | 55 | 68 | 1 | 2 | 2 |
| ORDU | 86 | 244 | 3 | 3 | 3 |

SAĞLIK BAKANLIĞI SAĞLIK OCAĞI, SAĞLIK EVİ, VSD, AÇSAP MERKEZİ
VE SAĞLIK MESLEK LİSESİ SAYILARI, 1997

Number of Health Centers, Health stations, TBC Dispensaries,
MCHFP Centers and Health Proficiency High Schools, 1997

(Devamı/Continued)

| ILLER | SAĞLIK OCAĞI | SAĞLIK EVİ | VEREM SAV.DISP. | AÇSAP MERKEZİ | SAĞLIK MES.LİS. |
|-----------|------------------|-------------------|----------------------------|------------------|-------------------------------|
| Provinces | Health Center | Health Station | Tuberculosis Dispensary | MCHFP Center | Health Profic. High School |
| RİZE | 41 | 158 | 2 | 1 | 5 |
| SAKARYA | 81 | 166 | 5 | 3 | 4 |
| SAMSUN | 117 | 297 | 6 | 2 | 8 |
| SİİRT | 25 | 108 | 1 | 1 | 1 |
| SİNOP | 32 | 160 | 2 | 2 | 4 |
| SİVAS | 83 | 301 | 3 | 1 | 4 |
| TEKİRDAĞ | 57 | 115 | 4 | 2 | 1 |
| TOKAT | 92 | 268 | 5 | 1 | 5 |
| TRABZON | 117 | 293 | 4 | 1 | 12 |
| TUNCELİ | 21 | 100 | 1 | 1 | 0 |
| Ş.URFA | 62 | 172 | 5 | 7 | 3 |
| UŞAK | 46 | 94 | 1 | 1 | 4 |
| VAN | 45 | 154 | 2 | 3 | 1 |
| YOZGAT | 90 | 232 | 6 | 3 | 6 |
| ZONGULDAK | 58 | 142 | 2 | 2 | 2 |
| AKSARAY | 99 | 51 | 1 | 1 | 2 |
| BAYBURT | 17 | 53 | 1 | 1 | 1 |
| KARAMAN | 29 | 74 | 1 | 2 | 2 |
| KIRIKKALE | 41 | 47 | 1 | 1 | 6 |
| BATMAN | 22 | 98 | 1 | 1 | 1 |
| ŞİRNAK | 21 | 76 | 2 | 1 | 0 |
| BARTIN | 22 | 73 | 1 | 1 | 1 |
| ARDAHAN | 25 | 90 | 1 | 1 | 0 |
| İĞDIR | 16 | 49 | 1 | 1 | 1 |
| YALOVA | 17 | 15 | 1 | 1 | 2 |
| KARABÜK | 27 | 53 | 1 | 2 | 1 |
| KİLİS | 9 | 27 | 1 | 1 | 0 |
| OSMANIYE | 33 | 78 | 2 | 2 | 4 |

SAĞLIK BAKANLIĞI AŞI UYGULAMALARI-I
Application of Vaccines at Ministry of Health-I

(0-11 aylık bebekler/ Babies at 0-11 months)

| YIL | | DBT1 | DBT2 | DBT3 | KIZAMIK |
|------|------------|-----------|-----------|-----------|-----------|
| Year | | DPT1 | DPT2 | DPT3 | Measles |
| 1988 | SAYI Numb. | 1,229,526 | 1,129,454 | 1,046,292 | 910,862 |
| | % | 80 | 73 | 68 | 59 |
| 1989 | SAYI Numb. | 1,183,120 | 1,134,499 | 1,109,792 | 997,039 |
| | % | 79 | 76 | 74 | 67 |
| 1990 | SAYI Numb. | 1,197,274 | 1,149,531 | 1,119,359 | 1,040,095 |
| | % | 78 | 75 | 73 | 68 |
| 1991 | SAYI Numb. | 1,178,233 | 1,127,685 | 1,098,030 | 996,327 |
| | % | 87 | 83 | 81 | 73 |
| 1992 | SAYI Numb. | 1,134,899 | 1,094,187 | 1,057,737 | 1,002,907 |
| | % | 84 | 81 | 78 | 74 |
| 1993 | SAYI Numb. | 1,128,717 | 1,072,797 | 1,028,620 | 978,126 |
| | % | 83 | 79 | 76 | 72 |
| 1994 | SAYI Numb. | 1,184,484 | 1,139,167 | 1,105,470 | 1,026,679 |
| | % | 87 | 84 | 81 | 76 |
| 1995 | SAYI Numb. | 1,060,017 | 967,713 | 901,352 | 885,166 |
| | % | 78 | 71 | 66 | 65 |
| 1996 | SAYI Numb. | 1,199,291 | 1,160,557 | 1,145,134 | 1,153,316 |
| | % | 88 | 85 | 84 | 84 |
| 1997 | SAYI Numb. | 1,165,089 | 1,111,180 | 1,073,620 | 1,028,289 |
| | % | 86 | 82 | 79 | 76 |

SAYI : 0-11 aylık bebeklere yapılan doz sayısıdır.

% : Beklenen hedef nüfusa göre aşılama oranıdır.

Number: Number of dose applied to babies at 0-11 months.

% : Ratio of vaccination by expected target population.

SAĞLIK BAKANLIĞI AŞI UYGULAMALARI -II
Application of Vaccines at Ministry of Health-II

(0-11 aylık bebekler / Babies at 0-11 months)

| YIL Year | POLİO1 | | POLİO2 | | POLİO3 | | BCG(*) | |
|-------------|---------------|---|-----------------|-----------------|-----------------|-----------|--------|--|
| | SAYI Numb. | % | Poliomyelitis 1 | Poliomyelitis 2 | Poliomyelitis 3 | BCG (*) | | |
| 1988 | SAYI Numb. | | 1,230,566 | 1,138,674 | 1,054,528 | 2,371,662 | | |
| | % | | 80 | 74 | 68 | - | | |
| 1989 | SAYI Numb. | | 1,230,566 | 1,138,674 | 1,054,528 | 2,244,013 | | |
| | % | | 80 | 76 | 74 | - | | |
| 1990 | SAYI Numb. | | 1,199,464 | 1,149,388 | 1,117,852 | 2,019,739 | | |
| | % | | 78 | 75 | 73 | - | | |
| 1991 | SAYI Numb. | | 1,178,297 | 1,126,884 | 1,096,487 | 1,210,609 | | |
| | % | | 87 | 83 | 81 | - | | |
| 1992 | SAYI Numb. | | 1,135,019 | 1,094,893 | 1,058,800 | 1,335,931 | | |
| | % | | 84 | 81 | 78 | - | | |
| 1993 | SAYI Numb. | | 1,130,051 | 1,073,208 | 1,031,707 | 1,352,742 | | |
| | % | | 83 | 79 | 76 | - | | |
| 1994 | SAYI Numb. | | 1,179,263 | 1,133,680 | 1,101,853 | 1,449,334 | | |
| | % | | 87 | 83 | 81 | - | | |
| 1995 | SAYI Numb. | | 1,065,098 | 970,733 | 909,810 | 1,327,919 | | |
| | % | | 78 | 71 | 67 | - | | |
| 1996 | SAYI Numb. | | 1,195,478 | 1,153,227 | 1,136,718 | 1,333,776 | | |
| | % | | 88 | 84 | 83 | - | | |
| 1997 | SAYI Numb. | | 1,167,703 | 1,107,821 | 1,070,307 | 1,398,224 | | |
| | % | | 86 | 82 | 79 | - | | |

SAYI : 0-11 aylık bebeklere yapılan doz sayısıdır.

% : Beklenen hedef nüfusa göre aşılama oranıdır.

(*) : 1988-1990 yılları bütün nüfusa yapılan aşı sayısıdır.

Number : Number of dose applied to infants of 0-11 months

% : Ratio of vaccination by expected target population

(*) : Numb. of vaccines applied to whole population between 1988-90

BİLDİRİMİ ZORUNLU BAZI BULAŞICI HASTALIKLARIN VAK'A SAYILARI
(1992-1997)

Number of Cases of Selected Infectious Diseases Necessary To Be Reported

| HASTALIKLAR | Diseases | 1992 | 1993 | 1994 | 1995 | 1996 | 1997 |
|-------------|---------------------|---------|---------|---------|---------|---------|--------|
| Boğmaca | Whooping Cough | 712 | 692 | 442 | 342 | 672 | 694 |
| Difteri | Diphtheria | 8 | 49 | 49 | 4 | 22 | 2 |
| Kızamık | Measles | 24,626 | 34,285 | 23,733 | 13,544 | 27,171 | 22,795 |
| Polio | Poliomyelitis | 25 | 24 | 32 | 32 | 19 | 6 |
| Tetanoz (*) | Tetanus (*) | 110 | 95 | 105 | 63 | 42 | 51 |
| A.Dizanteri | A.Dysentery | 8,493 | 10,862 | 16,587 | 19,457 | 18,585 | 20,602 |
| B.Dizanteri | B.Dysentery | 1,714 | 1,557 | 2,203 | 2,684 | 1,479 | 1,708 |
| Enterit | Enteritis | 298,045 | 330,220 | 441,398 | 435,168 | 507,840 | ... |
| Hepatit A | Hepatitis A | 16,967 | 14,395 | 28,248 | 24,772 | 14,289 | 15,419 |
| Hepatit B | Hepatitis B | 2,551 | 2,276 | 3,099 | 2,361 | 2,435 | 4,343 |
| Kızıl | Scarlet Fever | 6,480 | 7,110 | 6,072 | 4,307 | 4,364 | 5,424 |
| Menenjit | Meningococceal Inf. | 1,685 | 1,479 | 1,195 | 1,054 | 805 | 1,366 |
| Paratifo | Paratyphoid fever | 649 | 551 | 810 | 475 | 582 | 1,278 |
| Tifo | Typhoid fever | 11,402 | 14,347 | 17,498 | 20,960 | 27,040 | 32,016 |
| Kuduz | Rabies | 5 | 4 | 1 | 1 | 1 | 5 |
| Brusella | Brucella | 6,197 | 6,795 | 8,383 | 8,184 | 9,480 | 11,812 |
| Kanser | Cancer | 21,962 | 22,079 | 20,100 | 16,858 | ... | ... |
| Sıtma | Malaria | 18,676 | 47,210 | 84,345 | 82,096 | 60,884 | 35,456 |
| Tüberküloz | Tuberculosis | 25,455 | 23,601 | 23,639 | 22,127 | 21,569 | 20,583 |

(*) Neonatal tetanoz vak'aları hariçtir. (*) Neonatal tetanus cases are excluded.

SAĞLIK OCAKLARININ ANA ÇOCUK SAĞLIĞI HİZMETLERİ
Maternal and Child Health Services of Health Centers

| YIL | GEBE VE ÇOCUK İZLEME | | | D O Ğ U M | | |
|--------------|----------------------|--|---------------------------------------|-----------|--------------|--|
| | Gebe | Bebek | Çocuk | TOPLAM | Sağlık Per. | Kendi |
| <i>Years</i> | <i>Pregnant</i> | (0-11 aylık) <i>Infant</i> 0-11 Months | (1-6 yaş) <i>Child</i> 1-6 Ages | | <i>Total</i> | Yardımla <i>With the Help of</i> <i>health personnel</i> |
| 1987 | 2,372,498 | 4,769,382 | 7,082,067 | 496,635 | 410,518 | 86,117 |
| 1988 | 2,557,681 | 5,145,686 | 7,270,895 | 526,980 | 436,076 | 90,904 |
| 1989 | 2,566,901 | 5,279,057 | 7,187,503 | 528,565 | 440,140 | 88,425 |
| 1990 | 2,380,544 | 4,886,821 | 6,503,311 | 508,634 | 428,257 | 80,377 |
| 1991 | 2,774,017 | 5,581,520 | 7,178,088 | 538,397 | 452,730 | 85,667 |
| 1992 | 2,639,047 | 5,254,414 | 6,769,556 | 542,994 | 460,238 | 82,756 |
| 1993 | 2,605,365 | 4,848,117 | 5,731,538 | 542,994 | 480,541 | 76,923 |
| 1994 | 2,944,022 | 5,116,693 | 5,650,572 | 542,994 | 523,351 | 68,208 |
| 1995 | 2,667,850 | 5,109,084 | 5,996,169 | 577,703 | 511,214 | 66,489 |
| 1996 | 2,759,365 | 4,995,731 | 6,010,649 | 589,159 | 533,519 | 55,640 |
| 1997 | 2,626,591 | 4,877,703 | 6,032,435 | 586,108 | 536,593 | 49,515 |

SAĞLIK OCAKLARININ EVDE VE AYAKTA TEDAVİ HİZMETLERİ
In-home and Out-patient Treatment Services of Health Centers

| YIL Year | Poliklinik | LABORATUVAR / | | Laboratory | | Küçük Cer. |
|-------------|---------------------------------|----------------|--------------|----------------|-----------------------------------|--|
| | Sayı Number of Polyclinic | İdrar Urine | Kan Blood | Diğer Other | Sıtma Kanı Blood of Malaria | Müdahale Little Surgical Operation |
| 1988 | 13,132,597 | 182,575 | 160,785 | 44,490 | 768,910 | 326,974 |
| 1989 | 15,494,554 | 200,827 | 176,466 | 46,513 | 740,524 | 371,762 |
| 1990 | 17,666,984 | 229,023 | 192,777 | 49,953 | 564,418 | 353,433 |
| 1991 | 21,234,626 | 324,158 | 296,552 | 55,145 | 620,124 | 401,649 |
| 1992 | 22,118,741 | 368,223 | 387,102 | 57,118 | 651,839 | 430,501 |
| 1993 | 24,990,285 | 422,353 | 470,886 | 58,605 | 613,401 | 475,839 |
| 1994 | 27,173,586 | 496,280 | 543,636 | 76,922 | 678,462 | 490,484 |
| 1995 | 30,698,580 | 558,421 | 630,440 | 68,331 | 681,940 | 539,632 |
| 1996 | 32,622,163 | 678,715 | 869,464 | 81,727 | 693,873 | 557,988 |
| 1997 | 37,464,793 | 468,363 | 1,131,803 | 82,191 | 626,546 | 589,280 |

SAĞLIK BAKANLIĞI'NCA 12 KIYI İLİMİZDE YAPILAN DENİZ SUYU
ANALİZ SONUÇLARI

Results of Sea Water Analysis Made at 12 Coast Prov. by Ministry of Health

| İLLER Provinces | 1995 | | 1996 | | 1997 | |
|------------------------|--------------------|------------------------|--------------------|------------------------|--------------------|------------------------|
| | Alınan Numune | Sağlığa Uygun | Alınan Numune | Sağlığa Uygun | Alınan Numune | Sağlığa Uygun |
| | Obtained Sample | Suitable for Health | Obtained Sample | Suitable for Health | Obtained Sample | Suitable for Health |
| TOPLAM Total | 6,578 | 5,511 | 6,719 | 5,917 | 7,110 | 6,384 |
| ADANA | 230 | 208 | 82 | 24 | 124 | 86 |
| ANTALYA | 1,248 | 1,206 | 1,306 | 1,294 | 1,424 | 1,407 |
| AYDIN | 592 | 592 | 634 | 630 | 640 | 634 |
| BALIKESİR | 66 | 64 | 76 | 70 | 78 | 72 |
| BURSA | 586 | 491 | 604 | 590 | 676 | 656 |
| ÇANAKKALE | 351 | 337 | 364 | 346 | 400 | 387 |
| İÇEL | 671 | 586 | 689 | 634 | 690 | 672 |
| İSTANBUL | 160 | 83 | 170 | 152 | 168 | 142 |
| İZMİR | 684 | 639 | 708 | 688 | 698 | 678 |
| KOCAELİ | 464 | 267 | 468 | 269 | 472 | 276 |
| MUĞLA | 923 | 719 | 1,008 | 902 | 1,120 | 1,004 |
| TEKİRDAĞ | 603 | 319 | 610 | 318 | 620 | 370 |

* 100 Ml.de bulunan E.Koli miktarı 1000'nin altında ise sağlığa uygun.

*If the Amount of E.Coli Per 100 ml. is under 1000, it is suitable for health

**BÖLGE İL ve İLÇE HALK SAĞLIĞI LABORATUVARLARINDA
YAPILAN GIDA VE SU ANALİZLERİ**

Food and Water Analysis at Regional and Provincial Public Health Laboratories

| Analiz Türü | YIL | Analiz Sayısı | Sağlığa Uygun | | Sağlığa Uygun Değil | |
|------------------------|--------------|--------------------|---------------------|------|-------------------------|------|
| | | | Suitable for Health | | Not Suitable for Health | |
| Type of Analysis | Years | Number of Analysis | Sayı | % | Sayı | % |
| GIDA | Food | | | | | |
| Kimyasal | 1993 | 77,972 | 66,556 | 85.4 | 11,416 | 14.6 |
| <i>Chemical</i> | 1994 | 66,547 | 58,416 | 87.8 | 8,131 | 12.2 |
| | 1995 | 49,692 | 43,053 | 86.6 | 6,639 | 13.4 |
| | 1996 | 46,767 | 41,061 | 87.8 | 5,706 | 12.2 |
| | 1997 | 54,629 | 47,647 | 87.2 | 5,351 | 9.8 |
| Bakteriyolojik | 1993 | 56,148 | 44,278 | 78.9 | 11,416 | 20.3 |
| <i>Bacteriological</i> | 1994 | 31,323 | 26,572 | 84.8 | 4,751 | 15.2 |
| | 1995 | 23,583 | 20,129 | 85.4 | 3,454 | 14.6 |
| | 1996 | 39,418 | 20,514 | 52.0 | 18,904 | 48.0 |
| | 1997 | 31,801 | 27,509 | 86.5 | 4,292 | 13.5 |
| SU | Water | | | | | |
| Kimyasal | 1993 | 28,053 | 20,626 | 73.5 | 7,427 | 26.5 |
| <i>Chemical</i> | 1994 | 32,627 | 22,961 | 70.4 | 9,666 | 29.6 |
| | 1995 | 29,865 | 20,821 | 69.7 | 9,044 | 30.3 |
| | 1996 | 27,396 | 18,843 | 68.8 | 8,553 | 31.2 |
| | 1997 | 35,927 | 28,186 | 78.5 | 7,741 | 21.5 |
| Bakteriyolojik | 1993 | 185,605 | 136,627 | 73.6 | 48,978 | 26.4 |
| <i>Bacteriological</i> | 1994 | 228,898 | 166,599 | 72.8 | 62,299 | 27.2 |
| | 1995 | 213,776 | 159,665 | 74.7 | 54,111 | 25.3 |
| | 1996 | 196,504 | 151,200 | 76.9 | 45,304 | 23.1 |
| | 1997 | 243,785 | 185,845 | 76.2 | 57,940 | 23.8 |

TÜRKİYE'DE ÖZEL LABORATUVARLARIN İLLERE GÖRE DAĞILIMI, 1997
Distribution of private Laboratories by provinces in Turkey, 1997

| İLLER Provinces | LABORATUVAR TOPLAM Total | DALLARI/ Laboratory Branches | | | | | PATO- LOJİ |
|--------------------|--------------------------------|---------------------------------|----------------|--|-------------------------------------|---|---------------|
| | | RADYO- LOJİ X-Ray | NÜKLEER TIP | FİZİK TEDAVİ Physical Therapy | BİYO- KİMYA Bio- chemistry | BAKTERİ- YOLOJİ Bacteri- ology | |
| TOPLAM Total | 2,166 | 716 | 39 | 200 | 503 | 573 | 135 |
| ADANA | 44 | 18 | 2 | 2 | 9 | 11 | 2 |
| ADİYAMAN | 4 | 2 | - | - | - | 2 | - |
| AFYON | 11 | 4 | - | - | 3 | 3 | 1 |
| AĞRI | 0 | - | - | - | - | - | - |
| AMASYA | 5 | 3 | - | - | - | 2 | - |
| ANKARA | 311 | 112 | 8 | 20 | 60 | 94 | 17 |
| ANTALYA | 98 | 34 | - | 17 | 25 | 18 | 4 |
| ARTVIN | 1 | - | - | - | 1 | - | - |
| AYDIN | 35 | 11 | - | 7 | - | 14 | 3 |
| BALIKESİR | 45 | 10 | - | 11 | 6 | 15 | 3 |
| BİLECİK | 2 | - | - | - | - | 2 | - |
| BİNGÖL | 0 | - | - | - | - | - | - |
| BİTLİS | 0 | - | - | - | - | - | - |
| BOLU | 10 | 3 | - | - | 2 | 5 | - |
| BURDUR | 3 | 1 | - | - | - | 2 | - |
| BURSA | 86 | 23 | - | 18 | 21 | 24 | - |
| ÇANAKKALE | 16 | 5 | - | 1 | 3 | 4 | 3 |
| ÇANKIRI | 1 | 1 | - | - | - | - | - |
| ÇORUM | 10 | 3 | - | 2 | 4 | - | 1 |
| DENİZLİ | 34 | 12 | 1 | 6 | 3 | 12 | - |
| DIYARBAKIR | 4 | 1 | - | 1 | - | 1 | 1 |
| EDİRNE | 10 | 3 | - | - | 4 | 3 | - |
| ELAZIĞ | 8 | 4 | - | - | 3 | 1 | - |
| ERZİNCAN | 5 | - | - | - | - | 4 | 1 |

TÜRKİYE'DE ÖZEL LABORATUVARLARIN İLLERE GÖRE DAĞILIMI, 1997
Distribution of private Laboratories by provinces in Turkey, 1997

| İLLER Provinces | LABORATUVAR DALLARI/ Laboratory Branches | | | | | | |
|--------------------|---|-------------------------|---------------------|--|-------------------------------------|---|--------------------|
| | TOPLAM Total | RADYO- LOJİ X-Ray | NÜKLEER TIP - | FİZİK TEDAVİ Physical Therapy | BIYO- KİMYA Bio- chemistry | BAKTERİ- YOLOJİ Bacteri- ology | PATO- LOJİ - |
| ERZURUM | 12 | 3 | - | - | 2 | 5 | 2 |
| ESKİŞEHİR | 18 | 5 | - | 2 | 6 | 3 | 2 |
| GAZİANTEP | 5 | 2 | - | - | 2 | 1 | - |
| GİRESUN | 5 | 2 | - | - | 1 | 2 | - |
| GÜMÜŞHANE | 0 | - | - | - | - | - | - |
| HAKKARİ | 0 | - | - | - | - | - | - |
| HATAY | 18 | 7 | - | - | 3 | 8 | - |
| ISPARTA | 11 | 4 | - | 1 | 1 | 4 | 1 |
| İÇEL | 27 | 7 | - | 6 | 13 | - | 1 |
| İSTANBUL | 698 | 227 | 17 | 75 | 197 | 131 | 51 |
| İZMİR | 202 | 65 | 7 | 11 | 34 | 71 | 14 |
| KARS | 0 | - | - | - | - | - | - |
| KASTAMONU | 1 | - | - | - | 1 | - | - |
| KAYSERİ | 30 | 10 | 2 | - | 10 | 6 | 2 |
| KIRKLARELİ | 7 | 2 | - | - | 2 | 3 | - |
| KIRŞEHİR | 4 | 1 | - | - | 1 | 2 | - |
| KOCAELİ | 33 | 12 | - | - | - | 21 | - |
| KONYA | 40 | 12 | - | 2 | 4 | 17 | 5 |
| KÜTAHYA | 9 | 4 | - | - | 1 | 4 | - |
| MALATYA | 6 | 3 | - | - | 2 | 1 | - |
| MANİSA | 50 | 18 | - | 2 | 13 | 14 | 3 |
| K.MARAŞ | 4 | - | - | 1 | 2 | - | 1 |
| MARDİN | 0 | - | - | - | - | - | - |
| MUĞLA | 24 | 7 | - | 2 | 10 | 4 | 1 |
| MUŞ | 0 | - | - | - | - | - | - |
| NEVŞEHİR | 3 | 1 | - | - | - | 2 | - |
| NİĞDE | 3 | 1 | - | - | - | 1 | 1 |
| ORDU | 12 | 4 | - | 3 | 3 | 1 | 1 |

TÜRKİYE'DE ÖZEL LABORATUVARLARIN İLLERE GÖRE DAĞILIMI, 1997
 Distribution of private Laboratories by provinces in Turkey, 1997

| İLLER | TOPLAM | LABORATUVAR DALLARI/ Laboratory Branches | | | | | |
|-----------|--------|--|----------------|---------------------|-------------------|--------------------|---------------|
| | | RADYO- LOJİ | NÜKLEER TIP | FİZİK TEDAVİ | BİYO- KİMYA | BAKTERİ- YOLOJİ | PATO- LOJİ |
| Provinces | Total | X-Ray | | Physical Therapy | Bio- chemistry | Bacteri- ology | |
| RİZE | 3 | 1 | - | - | 1 | 1 | - |
| SAKARYA | 16 | 3 | - | - | 6 | 4 | 3 |
| SAMSUN | 34 | 11 | 1 | 1 | 8 | 10 | 3 |
| SİİRT | 1 | - | - | - | 1 | - | - |
| SİNOP | 2 | - | - | 1 | - | 1 | - |
| SİVAS | 0 | - | - | - | - | - | - |
| TEKİRDAĞ | 39 | 17 | - | 5 | 11 | 4 | 2 |
| TOKAT | 6 | 2 | - | - | - | 3 | 1 |
| TRABZON | 17 | 9 | 1 | - | 4 | 2 | 1 |
| TUNCELİ | 0 | - | - | - | - | - | - |
| ŞURFA | 10 | 1 | - | - | 6 | 3 | - |
| UŞAK | 5 | 3 | - | - | 1 | 1 | - |
| VAN | 2 | - | - | - | 2 | - | - |
| YOZGAT | 1 | - | - | - | 1 | - | - |
| ZONGULDAK | 17 | 4 | - | 1 | 4 | 6 | 2 |
| AKSARAY | 4 | 1 | - | - | 1 | 2 | - |
| BAYBURT | 0 | - | - | - | - | - | - |
| KARAMAN | 4 | 3 | - | - | - | 1 | - |
| KIRIKKALE | 4 | 2 | - | - | 1 | 1 | - |
| BATMAN | 9 | 3 | - | 1 | 3 | 2 | - |
| ŞİRNAK | 0 | - | - | - | - | - | - |
| BARTIN | 4 | 1 | - | - | - | 3 | - |
| ARDAHAN | 1 | 1 | - | - | - | - | - |
| İĞDIR | 6 | 1 | - | - | - | 4 | 1 |
| YALOVA | 7 | 3 | - | 1 | - | 2 | 1 |
| KARABÜK | 5 | 2 | - | - | 1 | 2 | - |
| KİLİS | 0 | - | - | - | - | - | - |
| OSMANİYE | 4 | 1 | - | - | - | 3 | - |

SAĞLIK BAKANLIĞI AÇSAP MERKEZ ve KLİNİKLERİ
MCHFP Centers and Clinics at Ministry of Health

| YIL | AÇSAP MERKEZİ | AP HİZMETİ VEREN KURULUŞLAR (*) |
|-------|------------------|--|
| Years | MCHFP Centers | <i>Establishments giving Family Planning Services(*)</i> |
| 1983 | 126 | 715 |
| 1984 | 126 | 786 |
| 1985 | 197 | 925 |
| 1986 | 197 | 1,202 |
| 1987 | 198 | 1,429 |
| 1988 | 209 | 3,008 |
| 1989 | 220 | 3,315 |
| 1990 | 220 | 3,362 |
| 1991 | 234 | 3,438 |
| 1992 | 252 | 3,834 |
| 1993 | 263 | 4.011 |
| 1994 | 268 | 4.628 |
| 1995 | 268 | 5,185 |
| 1996 | 274 | 5,328 |
| 1997 | 280 | 5,343 |

(*) Hastanelerdeki AP Klinikleri, AÇSAP Merkezleri, Sağlık Ocağı ve Sağlık Evlerini kapsar.

(*) *FP clinics, MCHFP centers, health centers and health stations in hospitals are included*

BÖLGELERE GÖRE AİLE PLANLAMASI YÖNTEMİ KULLANMA ORANLARI, 1993
Ratio of Using Family Planning Methods by Regions, 1993

| BÖLGELER | Regions | YÖNTEM KULLANAN People Who Use Methods | | | YÖNTEM KULLANMAYAN People Who Don't Use methods |
|---------------|------------------|---|---------------------------------------|--|--|
| | | TOPLAM TOTAL | MODERN YÖNTEM Modern Methods | GELENEKSEL YÖNTEM Traditional Methods | |
| TÜRKİYE | Turkey | 62.6 | 34.5 | 28.1 | 37.4 |
| BATI ANADOLU | West Anatolia | 71.5 | 37.3 | 34.2 | 28.5 |
| GÜNEY ANADOLU | South Anatolia | 62.8 | 36.7 | 26.0 | 37.2 |
| ORTA ANADOLU | Central Anatolia | 62.7 | 36.6 | 26.1 | 37.3 |
| KUZEY ANADOLU | North Anatolia | 64.2 | 29.8 | 34.4 | 35.8 |
| DOĞU ANADOLU | East Anatolia | 42.3 | 26.3 | 16.0 | 57.7 |
| KENTSEL | Urban | 66.2 | 38.9 | 27.3 | 33.8 |
| KIRSAL | Rural | 56.1 | 26.8 | 29.3 | 43.9 |

Kaynak: Sağlık Bakanlığı, ve HÜNEEve Macro International Inc. Türkiye Nüfus ve Sağlık Araştırması.

Source: Ministry of Health, HUIPS and Macro International Inc. Demog. and Health Surveys of Turkey.

NOT: 15-49 Yaş Grubu Kadınlar Hedef Alınmıştır.

Note: Women at 15-49 age groups are aimed.

AÇSAP GENEL MÜDÜRLÜĞÜNCE YAPILAN HEKİM EĞİTİM FAALİYETLERİ
Physician Training Activities Organized by Gn.Dir.of MCHFP

| EĞİTİM KONUSU | <i>Subject of Training</i> | 1969-80 | 1981-85 | 1986-90 | 1991 | 1992 | 1993 | 1994 | 1995 | 1996 | 1997 |
|---|---|---------|---------|---------|------|------|------|------|------|------|------|
| RIA UYGULAMASI | <i>IUD Insertion</i> | 865 | 549 | 949 | 329 | 317 | 317 | 421 | 377 | 588 | 993 |
| RIA+MR | <i>IUD+MR</i> | | 196 | 335 | 45 | 39 | 91 | 59 | 65 | 56 | 46 |
| LAPAROSKOPI | <i>Laparoscopy</i> | | 125 | 191 | - | - | - | - | - | - | 47 |
| MİKRO-ŞİRÜRJİ | <i>Microsurgery</i> | | 5 | 10 | - | - | - | - | - | - | - |
| TEMEL SAĞLIK HİZMETLERİ ADAPTASYON EĞİTİMİ | <i>Adaptations to Primary Health Services</i> | | 466 | 442 | 185 | 298 | 667 | 1766 | - | - | - |
| AÇSAP Konularında bilgilendirme-eğitim(*) | <i>Training and Giving Inf. About MCHFP</i> | | - | - | - | - | 277 | 533 | 1099 | 1398 | 200 |
| Standardizasyon Eğitimi | <i>Standardization training</i> | | - | - | - | - | - | - | - | 38 | - |
| Eğt. Maretryali Üretimi ve Etkili kullanımı Eğt. | <i>Training on Prod.and Effective usage of training materials</i> | | - | - | - | - | - | - | - | 1193 | 162 |

AÇIKLAMA: RIA; Rahim İçi Araç, MR; Menstrüel Regülasyon

(*) Bu eğitimler 1993 yılında başlatılmıştır.

Explanation: IUD; Intra Uterine Device, MR; Menstrual regulation

(*) These trainings were started in 1993

AÇSAP GENEL MÜDÜRLÜĞÜNCE YAPILAN HEKİM DIŞI SAĞLIK PERSONELİ EĞİTİM FAALİYETLERİ
Training Activities of Health Personnel Except Physicians organized by Gn.Dir.of MCHFP

| EĞİTİM KONUSU | <i>Subject of Training</i> | 1969-80 | 1981-85 | 1986-90 | 1991 | 1992 | 1993 | 1994 | 1995 | 1996 | 1997 |
|--|--|---------|---------|---------|-------|-------|-------|-------|------|------|------|
| RIA UYGULAMASI | <i>IUD insertion</i> | 722 | 764 | 2,661 | 669 | 675 | 716 | 820 | 724 | - | 1032 |
| LAPAROSKOPI | <i>Laparoscopy</i> | | 154 | 44 | - | - | - | - | - | - | - |
| DENETİCİ EĞİTİMİ | <i>Training of inspector</i> | | 37 | 12 | - | - | - | - | 77 | - | - |
| T.S.HİZ.ADAPTASYON | <i>Adapt.Prim.Health Serv.</i> | | 536 | 4,120 | 1,178 | 1,009 | 1,282 | 4,296 | - | - | - |
| İL EĞİTİMCİLİĞİ | <i>Provincial Training</i> | | 37 | 84 | - | 55 | 70 | - | 27 | - | - |
| SAĞLIK MEM.AÇSAP ADAPTASYON EĞİTİMİ | <i>MCHFP Training of Sanitarian Training of Adaptation</i> | | 129 | 166 | 288 | 323 | 151 | 1,112 | - | - | - |
| AÇSAP Konularında bilgilendirme-eğitim(*) | <i>Training and Giving Inf. About MCHFP (*)</i> | | - | - | - | - | 2,665 | 667 | 1817 | - | 200 |
| Standardizasyon Eğitimi | <i>Standardization training</i> | | - | - | - | - | - | - | - | 18 | - |

AÇIKLAMA: RiA; Rahim İçi Araç, MR; Menstrüel Regülasyon (*) Bu eğitimler 1993 yılında başlatılmıştır.
 Explanation: IUD ;Intra Uterine device, MR; Menstrual regulation (*) These trainings were started in 1993

AİLE PLANLAMASI YÖNTEMİ KULLANANLARIN KULLANILAN YÖNTEMLERE GÖRE YÜZDE DAĞILIMI
Percentage Distribution of Family Planning Method Users by Used Methods

| YÖNTEMLER | Methods | 1963 | 1968 | 1973 | 1978 | 1983 | 1988 | 1993(**) |
|-------------------|-------------------------------------|-------------|-------------|-------------|-------------|-------------|-------------|-------------|
| Rahim içi Araç | (IUD) | - | 1.6 | 2.3 | 4.0 | 8.9 | 17.1 | 18.8 |
| Hap | Pill | 1.0 | 2.2 | 4.8 | 8.0 | 9.0 | 7.6 | 4.9 |
| Kondom | Condom | 4.3 | 4.4 | 4.7 | 4.0 | 4.9 | 8.9 | 6.6 |
| Sterilizasyon | Sterilization(tubal.Ligation) | - | - | - | - | 1.3 | 2.2 | 2.9 |
| Geri Çekme | Withdrawing | 10.4 | 18.0 | 23.6 | 22.0 | 30.1 | 31.1 | 28.1 |
| Diğer(*) | Other(*) | 6.3 | 5.8 | 2.6 | 12.0 | 7.3 | 10.1 | 1.3 |
| Korunan | People who use FP Meth. | 22.0 | 32.0 | 38.0 | 50.0 | 61.5 | 77.0 | 62.6 |
| Korunmayan | Peop.who do not use FP Meth. | 78.0 | 68.0 | 62.0 | 50.0 | 38.5 | 23.0 | 37.4 |

(*) Etkisiz Yöntemler dahildir.

(*) *Inefficient Methods are Included*

NOT: 15-49 yaş grubu kadınlar hedef alınmıştır.

Note: Women at 15-49 age groups are aimed.

(**) 1993 yılında yapılan araştırmada önceki yıllardan farklı bir hesaplama yöntemi kullanılmıştır.

(**) *Unlike previous years a different counting method is used in the research of 1993.*

TÜRKİYE'DE AİLE PLANLAMASI UYGULAMALARININ KURUMLARA GÖRE YÜZDE DAĞILIMI
Percentage Distribution of Family Planning Applications in Turkey by Establishment

| KURUMUN ADI / <i>Establishment</i> | TOPLAM-Total | | | RİA-IUD | | | HAP-Pİİİ | | | KONDOM- Condom | | |
|--|--------------|------|------|---------|------|------|----------|------|------|----------------|------|------|
| | 1995 | 1996 | 1997 | 1995 | 1996 | 1997 | 1995 | 1996 | 1997 | 1995 | 1996 | 1997 |
| SAĞLIKBAKANLIĞI <i>Ministry of Health</i> | 95.2 | 95.3 | 97.6 | 94 | 93 | 95 | 97.5 | 97.1 | 98 | 94.6 | 95 | 98.4 |
| -AÇSAP MRK. <i>-MCHFP Center</i> | 24.6 | 23.3 | 22.8 | 34.5 | 33 | 32.4 | 18 | 16.4 | 16.7 | 25.8 | 24 | 23.6 |
| -Hastane <i>-Hospital</i> | 7.2 | 7.6 | 8 | 19.3 | 20 | 22.1 | 3.5 | 3.7 | 4.1 | 5.2 | 5.6 | 5.8 |
| -Sağlık Ocağı <i>-Health Center</i> | 63.4 | 64.4 | 66.8 | 40 | 40 | 40.3 | 76.0 | 7.7 | 77 | 63.6 | 65.3 | 69 |
| Diğ.Kamu Hst. (*) <i>Other Public Hosp.</i> | 2 | 2.5 | 1.8 | 4 | 5 | 4 | 1.6 | 1.6 | 1.9 | 1.2 | 2.1 | 1.2 |
| DiğER <i>Others</i> | 2.8 | 2.2 | 0.5 | 2.2 | 2 | 1.3 | 0.9 | 1.3 | 0.3 | 4.2 | 3 | 0.3 |

(*) SSK ve Üniversite Hastaneleri dahildir. (*) Social Security Institute and University Hospitals are included

FENİLKETONÜRİ TARAMA PROGRAMI FAALİYETLERİ
Activities of Screening Programme of Phenylketonuria

| Yıl | İllerden Gelen Kan Örn. Say. | Uygun Alınan Kan Örn.Say. | Fenilketonüri | Kalıcı Hiper- fenilalaninemi | Geçici Hiper- fenilalaninemi |
|--------------|--|----------------------------------|----------------------------------|--|---|
| <i>Years</i> | <i>Samples sent from provinces</i> | <i>Sampled Appropriately</i> | <i>Phenylketonuria (PKU)</i> | <i>Persistent Hyper phenylalaninamia</i> | <i>Tranzient hyper phenylalaninamia</i> |
| 1987 | 64,363 | 61,768 | 16 | 11 | 20 |
| 1988 | 71,839 | 70,703 | 16 | 5 | 11 |
| 1989 | 67,437 | 64,239 | 11 | 5 | 14 |
| 1990 | 90,631 | 87,921 | 18 | 5 | 11 |
| 1991 | 69,829 | 66,386 | 12 | 5 | 32 |
| 1992 | 74,331 | 67,323 | 7 | 8 | 63 |
| 1993 (*) | 144,046 | 123,728 | 11 | 13 | 71 |
| 1994 | 281,982 | 251,644 | 33 | 23 | 101 |
| 1995 | 318,108 | 290,232 | 44 | 33 | 137 |
| 1996 | 480,908 | 465,005 | 48 | 30 | 127 |
| 1997 | 684,510 | 666,238 | 75 | 58 | 75 |

Kaynak : Sağlık Bakanlığı

Source : Ministry of Health

(*) Program ülke çapında yaygınlaştırıldı.

(*)The program is spreaded throughout the country.

**ISHALLİ HASTALIKLARIN KONTROLU PROGRAMINDA
TEDAVİ EDİLEN ÇOCUK SAYISI**
*Number of Children Treated at the Control Program
of illnesses With Diarrhea*

| YILLAR <i>Years</i> | SAĞLIK KUR . GÖNDERİLEN ORS PAKETİ <i>ORS Packet Sent to Establishments of Health</i> | İLLERDE DAĞITILAN ORS PAKETİ <i>ORS Packet distributed to provinces</i> | TEDAVİ EDİLEN ÇOCUK <i>Treated Children</i> |
|------------------------|--|--|--|
| 1984 | 1,754,250 | 366,084 | 89,192 |
| 1985 | 141,000 | 358,270 | 113,255 |
| 1986 | 1,787,000 | 864,473 | 371,102 |
| 1987 | 1,067,750 | 907,185 | 416,270 |
| 1988 | 2,646,000 | 1,163,281 | 516,619 |
| 1989 | 1,222,000 | 1,145,637 | 556,951 |
| 1990 | 2,366,000 | 888,980 | 460,501 |
| 1991 | 867,000 | 752,174 | 446,362 |
| 1992 | 591,000 | 595,687 | 452,262 |
| 1993 | 595,000 | 374,950 | 635,822 |
| 1994 | 548,000 | 504,680 | 646,039 |
| 1995 | 617,500 | 405,815 | 655,472 |
| 1996 | 668,500 | 450,348 | 710,163 |
| 1997 | 293,500 | 421,413 | 288,333 |

VEREM SAVAŞ DISP. BİNA VE TİPLERİNE GÖRE DAĞILIMI, 1997
Distribution of TBC Dispensaries By Type and Building, 1997

| DISPANSER TİPİ | Type of Dispensary | SAYI Number | % |
|---|--|----------------|-------------|
| TOPLAM | Total | 267 | 100 |
| -E (Eğitim) Tipi | E (Education) Type | 5 | |
| -L (Laboratuvar) Tipi | L (Laboratory) Type | 14 | |
| -A (İl) Tipi | A (Province) Type | 144 | |
| -B (İlçe) Tipi | B (District) Type | 104 | |
| KENDİ BİNASINDA | At own Building | | |
| TOPLAM | Total | 178 | 66.7 |
| -E (Eğitim) Tipi | E (Education) Type | 2 | |
| -L (Laboratuvar) Tipi | L (Laboratory) Type | 11 | |
| -A (İl) Tipi | A (Province) Type | 94 | |
| -B (İlçe) Tipi | B (District) Type | 71 | |
| DERNEK BİNASINDA | At Association Building | | |
| TOPLAM | Total | 35 | 13.1 |
| -E (Eğitim) Tipi | E (Education) Type | 2 | |
| -L (Laboratuvar) Tipi | L (Laboratory) Type | 2 | |
| -A (İl) Tipi | A (Province) Type | 29 | |
| -B (İlçe) Tipi | B (District) Type | 2 | |
| KİRALIK veya DİĞER KURUM BİNALARINDA | At Hired or Other Establishment Buildings | | |
| TOPLAM | Total | 54 | 20.2 |
| -E (Eğitim) Tipi | E (Education) Type | 1 | |
| -L (Laboratuvar) Tipi | L (Laboratory) Type | 1 | |
| -A (İl) Tipi | A (Province) Type | 21 | |
| -B (İlçe) Tipi | B (District) Type | 31 | |

VEREM SAVAŞ DİSPANSERLERİ ÇALIŞMALARI
Activities of TBC Dispensaries

| FAALİYET TÜRÜ | <i>Type of Activities</i> | 1995 | 1996 | 1997 |
|---------------------------|-----------------------------------|-----------|-----------|-----------|
| Poliklinik Sayısı | <i>Numb. of Polyclinics</i> | 1,818,540 | 1,860,451 | 2,022,964 |
| Mikrofilm Taraması(*) | <i>Microfilm Search (*)</i> | 1,522,824 | 1,500,416 | 1,719,844 |
| Bakt. Muayene Sayısı | <i>Bacteriological Exam.</i> | 46,139 | 44,923 | 51,151 |
| Bölge Lab.na Gönderilen | <i>Sent to Lab. of Region</i> | 58,776 | 59,452 | 69,034 |
| Yapılan Temaslı Muayenesi | <i>Suspicious Examination</i> | 82,633 | 65,253 | 70,234 |
| İlaçla Korumaya Alınan | <i>Patients Preserved W. Drug</i> | 14,628 | 13,850 | 14,023 |

(*) Gezici Ekiplerce çekilen mikrofilm dahil.

(*) *Microfilm taken by itinerant teams is involved*

VEREMLİ HASTA SAYISI VE VEREM İNSİDANSI
Number of Patients With Tuberculosis and Incidence of TBC

| YIL Years | TEDAVİDEKİ VEREMLİ SAYISI <i>Treatment no of patients with Tuberculosis</i> | BULUNAN YENİ VAK'A SAYISI <i>Number of Cases Newly Found</i> | VEREM İNSİDANSI (Yüzbinde) <i>Incidence of TBC Per Hundred Thousand</i> |
|--------------|--|---|--|
| 1960 | 37,998 | 8,772 | 31.9 |
| 1965 | 131,674 | 53,851 | 172.9 |
| 1970 | 153,565 | 44,694 | 126.5 |
| 1975 | 43,152 | 20,315 | 50.7 |
| 1980 | 38,121 | 23,210 | 52.2 |
| 1985 | 35,955 | 30,960 | 61.5 |
| 1990 | 27,426 | 24,941 | 44.0 |
| 1991 | 27,814 | 25,166 | 43.9 |
| 1992 | 26,131 | 25,455 | 43.0 |
| 1993 | 24,180 | 23,601 | 39.4 |
| 1994 | 23,264 | 23,639 | 38.6 |
| 1995 | 21,052 | 22,127 | 38.6 |
| 1996 | 19,325 | 21,569 | 33.4 |
| 1997 | 19,464 | 20,583 | 31.5 |

**VEREM SAVAŞI AŞI GRUPLARI VE DİSPANSERLERİNİN
YAŞ GRUPLARINA GÖRE BCG AŞI UYGULAMALARI, 1997**
*App. of Vaccines by TBC Vaccine Groups and
Dispensaries According to Age Groups*

| YAŞ GRUBU Age Groups | TOPLAM TOTAL | GEZİCİ AŞI GRUBU <i>Itinerant Vaccination Group</i> | VEREM SAVAŞ DİSPANSERİ TBC <i>Dispensary</i> |
|-------------------------|-----------------|---|---|
| TOPLAM | 1,047,387 | 340,846 | 706,541 |
| 0 | 407,015 | 12,312 | 394,703 |
| 1 - 4 | 57,248 | 41,519 | 15,729 |
| 5 - 9 | 363,967 | 178,982 | 184,985 |
| 10 - 14 | 168,251 | 82,820 | 85,431 |
| 15 + | 50,906 | 25,213 | 25,693 |

Not: Tüm Nüfusa Yapılan Aşı Sayısıdır.

Note: Number of vaccines applied to whole population

KANSER VAK'ALARININ YAŞ VE CİNSE GÖRE DAĞILIMI, 1995
Distribution of Cancer Cases According to Age and Sex, 1995.

| YAŞ GRUPLARI <i>Age Groups</i> | TOPLAM / <i>Total</i> | | ERKEK / <i>Male</i> | | KADIN / <i>Female</i> | |
|--------------------------------------|-----------------------|------------------------------|-----------------------|------------------------------|-----------------------|------------------------------|
| | Sayı <i>Number</i> | İnsidans <i>Incidence</i> | Sayı <i>Number</i> | İnsidans <i>Incidence</i> | Sayı <i>Number</i> | İnsidans <i>Incidence</i> |
| TOPLAM / <i>Total</i> | 16,858 | | 10,568 | | 6,290 | |
| 0 | 1 | 0.0 | 1 | 0.1 | - | - |
| 1 - 4 | 214 | 4.1 | 127 | 3.9 | 87 | 2.9 |
| 5 - 14 | 491 | 3.7 | 301 | 4.4 | 190 | 2.9 |
| 15 - 24 | 563 | 4.5 | 307 | 4.7 | 256 | 4.2 |
| 25 - 44 | 2,680 | 15.1 | 1,289 | 15.0 | 1,391 | 16.8 |
| 45 - 64 | 7,472 | 87.3 | 4,800 | 118.4 | 2,672 | 64.1 |
| 65+ | 5,437 | 188.0 | 3,743 | 296.8 | 1,694 | 112.3 |

**KADINLARDA GÖRÜLEN KANSER VAK'ALARININ
GÖRÜLDÜĞÜ ORGANA GÖRE DAĞILIMI, 1995**

Distribution of Cancer Cases According to Organs In Females, 1995

| ORGANLAR | Organs | VAK'A | | İNSİDANS |
|---------------------------------|---------------------------|--------------|------------|--|
| | | Case | % | (Yüzbinde) Incidence (Per hundred thousand) |
| TOPLAM | TOTAL | 6,290 | 100 | 20.6 |
| Meme | Breast | 1,481 | 23.5 | 4.8 |
| Akciğer | Lung | 327 | 5.2 | 1.0 |
| Yumurtalık | Ovarium | 350 | 5.6 | 1.5 |
| Retikuloendotelial Sistem | Reticuloendotelial System | 210 | 3.3 | 0.6 |
| Mide | Stomach | 483 | 7.7 | 1.6 |
| Deri | Skin | 309 | 4.9 | 1.0 |
| Kemik İliği | Bone Marrow | 310 | 4.9 | 1.0 |
| Cervix Uteri | Cervix Uteri | 240 | 3.8 | 0.7 |
| Primer/Birincil Yeri Bilinmeyen | Primary Unknown | 142 | 2.3 | 0.4 |
| Endometrium | | 189 | 3.0 | 0.6 |
| Kolon | Colon | 237 | 3.8 | 0.7 |
| Rektum | Rectum | 196 | 3.1 | 0.6 |
| Karaciğer | Liver | 118 | 1.9 | 0.3 |
| Diğerleri | Others | 1,698 | 27.0 | 5.4 |

**ERKEKLERDE GÖRÜLEN KANSER VAK'ALARININ
GÖRÜLDÜĞÜ ORGANA GÖRE DAĞILIMI, 1995**

Distribution of Cancer Cases According to Organs in Males, 1995

| ORGANLAR | <i>Organs</i> | VAK'A | İNSİDANS (Yüzbinde) Incidence (Per hundred thousand) | |
|---------------------------|----------------------------------|---------------|---|-------------|
| <i>Case</i> | <i>%</i> | | | |
| TOPLAM | TOTAL | 10,568 | 100 | 33.8 |
| Akciğer | <i>Lung</i> | 3,113 | 29.5 | 9.9 |
| Mide | <i>Stomach</i> | 877 | 8.3 | 2.8 |
| Retikuloendotelial Sistem | <i>Reticuloendotelial System</i> | 388 | 3.7 | 1.2 |
| Mesane | <i>Bladder</i> | 759 | 7.2 | 2.4 |
| Gırtlak | <i>Larynx</i> | 606 | 5.7 | 1.9 |
| Deri | <i>Skin</i> | 423 | 4.0 | 1.3 |
| Kemik iliği | <i>Bone Marrow</i> | 420 | 4.0 | 1.3 |
| Prostat | <i>Prostate</i> | 504 | 4.8 | 0.1 |
| Beyin | <i>Brain</i> | 308 | 2.9 | 0.9 |
| Kolon | <i>Colon</i> | 296 | 2.8 | 0.9 |
| Rektum | <i>Rectum</i> | 274 | 2.6 | 0.8 |
| Karaciğer | <i>Liver</i> | 237 | 2.2 | 0.7 |
| Diğerleri | <i>Others</i> | 2,363 | 22.4 | 7.5 |

SITMA SAVAŞINDA SÜRVEYANS HİZMETLERİ
Surveillance Services at Malaria Control and Applications

| YIL | ALINAN KAN | SITMALI SAYISI |
|--------------|--------------------|-------------------------------------|
| <i>Years</i> | <i>Taken Blood</i> | <i>Num. of Patient With Malaria</i> |
| 1987 | 2,772,009 | 20,134 |
| 1988 | 2,831,154 | 16,245 |
| 1989 | 2,635,700 | 12,112 |
| 1990 | 2,209,298 | 8,680 |
| 1991 | 2,018,647 | 12,218 |
| 1992 | 2,120,150 | 18,676 |
| 1993 | 1,939,234 | 47,210 |
| 1994 | 1,990,986 | 84,345 |
| 1995 | 1,839,521 | 82,096 |
| 1996 | 1,871,856 | 60,884 |
| 1997 | 1,694,798 | 35,456 |

SITMA SAVAŞINDA KALICI EVİÇİ ENSEKTİSİT UYGULAMALARI
Permanent insecticide applications into houses at Malaria Control

| YIL | LOKALİTE | KORUNAN HANE | KORUNAN NÜFUS | ENSEKTİSİT UYG. ALAN (M ²) |
|--------------|-----------------|-----------------------|-----------------------------|--|
| <i>Years</i> | <i>Locality</i> | <i>Preserved Home</i> | <i>Preserved Population</i> | <i>Insecticide Applied Zone</i> |
| 1987 | 2,040 | 220,684 | 1,219,293 | 44,301,125 |
| 1988 | 2,251 | 244,494 | 1,368,691 | 48,737,170 |
| 1989 | 1,501 | 162,267 | 910,902 | 31,023,040 |
| 1990 | 1,305 | 127,039 | 648,162 | 29,114,100 |
| 1991 | 1,305 | 132,477 | 429,958 | 31,378,705 |
| 1992 | 993 | 106,331 | 636,939 | 24,754,022 |
| 1993 | 576 | 52,671 | 265,969 | 14,088,150 |
| 1994 | 448 | 49,822 | 284,017 | 14,314,535 |
| 1995 | 998 | 175,255 | 1,675,230 | 51,345,671 |
| 1996 | 990 | 128,841 | 609,651 | 26,889,660 |
| 1997 | 1,020 | 130,803 | 745,300 | 33,721,324 |

GÜNEYDOĞU ANADOLU PROJESİ (GAP) İLLERİ

SITMA KONTROL ÇALIŞMALARI

Activities of Malaria Cont. at Provinces of South East Anatolia Project

| | | A : Alınan Kan Taken Blood | B: Sıtmalı Vak'a Cases with malaria | | | |
|---------------|---|-------------------------------|--|---------|---------|---------|
| İL / Province | | 1985 | 1990 | 1995 | 1996 | 1997 |
| ADIYAMAN | A | 83,464 | 55,193 | 69,269 | 80,935 | 56,092 |
| | B | 1,713 | 68 | 341 | 740 | 202 |
| DİYARBAKIR | A | 111,681 | 161,708 | 167,359 | 138,760 | 116,503 |
| | B | 3,145 | 1,184 | 26,912 | 19,184 | 12,627 |
| GAZİANTEP (*) | A | 45,000 | 64,737 | 71,744 | 67,602 | 63,293 |
| | B | 1,034 | 173 | 609 | 337 | 129 |
| MARDİN | A | 90,535 | 64,667 | 37,980 | 35,557 | 29,909 |
| | B | 2,164 | 746 | 2,901 | 2,625 | 1,457 |
| SİİRT | A | 61,025 | 85,715 | 31,385 | 39,103 | 24,992 |
| | B | 2,696 | 862 | 4,364 | 3,848 | 2,246 |
| ŞANLIURFA | A | 131,861 | 128,698 | 119,226 | 110,959 | 110,242 |
| | B | 3,481 | 786 | 6,377 | 4,103 | 3,798 |
| BATMAN | A | - | - | 79,427 | 75,749 | 51,612 |
| | B | - | - | 22,167 | 17,877 | 8,526 |
| ŞIRNAK | A | - | - | 26,892 | 18,614 | 18,332 |
| | B | - | - | 2,443 | 1,030 | 543 |
| KİLİS | A | - | - | (*) | (*) | 4,303 |
| | B | - | - | (*) | (*) | 3 |

(*) Kilis ili Gaziantep ilinde gösterilmiştir.

(*) Kilis province is included.

**BOĞAZLARDA VE DİĞER LİMANLARDA SAĞLIK KONTROLU
UYGULANAN GEMİLER**

Health Control Applied Ships at the Straits and Other Harbors

| YIL | TOPLAM | SERBEST GEÇEN GEMİ SAYISI | TRANSİT GEÇEN GEMİ SAYISI |
|--------------|--------------|---|--|
| <i>Years</i> | <i>Total</i> | <i>Number of Free Passing Ships</i> | <i>Number of Transit Passing Ships</i> |
| 1988 | 39,389 | 29,107 | 10,282 |
| 1989 | 55,789 | 39,424 | 16,365 |
| 1990 | 47,429 | 38,891 | 8,538 |
| 1991 | 71,669 | 57,099 | 14,670 |
| 1992 | 117,495 | 100,940 | 16,555 |
| 1993 | 72,770 | 30,808 | 41,962 |
| 1994 | 64,359 | 46,709 | 17,630 |
| 1995 | 66,860 | 53,417 | 13,443 |
| 1996 | 65,994 | 52,713 | 13,281 |
| 1997 | 68,506 | 57,646 | 10,860 |

**HAVALİMANLARINDA SAĞLIK HİZMETİ VERİLEN UÇAK,
MÜRETTEBAT VE YOLCU SAYILARI**

*Number of Crews and Passengers Who are Given
Health Services at the Airports*

| YILLAR | UÇAK | MÜRETTEBAT | YOLCU |
|--------------|--------------|--------------|-------------------|
| <i>Years</i> | <i>Plane</i> | <i>Crews</i> | <i>Passengers</i> |
| 1988 | 17,400 | 133,074 | 1,973,286 |
| 1989 | 18,887 | 144,652 | 1,959,715 |
| 1990 | 17,703 | 125,185 | 1,894,879 |
| 1991 | 14,632 | 99,071 | 1,767,099 |
| 1992 | 39,157 | 156,687 | 2,934,137 |
| 1993 | 24,073 | 170,413 | 2,490,868 |
| 1994 | 23,164 | 173,634 | 2,529,244 |
| 1995 | 26,545 | 201,631 | 3,074,813 |
| 1996 | 27,314 | 213,060 | 3,392,999 |
| 1997 | 28,389 | 213,033 | 3,576,106 |

TAHSİL OLUNAN GEMİ SAĞLIK RESMİ
Gross Income of Ship Health Tax

| YIL | MİKTAR (TL) |
|--------------|---|
| Years | Quantity (Turkish Liras) |
| 1925 | 463,100 |
| 1935 | 726,465 |
| 1945 | 109,205 |
| 1955 | 1,028,829 |
| 1965 | 6,599,945 |
| 1975 | 18,582,714 |
| 1980 | 142,865,895 |
| 1981 | 232,982,557 |
| 1982 | 896,426,789 |
| 1983 | 3,558,813,421 |
| 1984 | 2,619,479,251 |
| 1985 | 3,870,174,377 |
| 1986 | 5,192,469,251 |
| 1987 | 6,993,762,920 |
| 1988 | 11,969,792,968 |
| 1989 | 21,612,501,474 |
| 1990 | 31,448,039,720 |
| 1991 | 38,008,717,100 |
| 1992 | 97,379,672,000 |
| 1993 | 161,706,625,000 |
| 1994 | 295,936,164,000 |
| 1995 | 570,715,116,000 |
| 1996 | 1,183,520,700,000 |
| 1997 | 2,616,963,881,000 |

KARA HUDUT KAPILARINDA SAĞLIK HİZMETİ VERİLEN YOLCU, VASITA VE CENAZE SAYILARI
Number of Passenger, Vehicle and Funerals Given Health Services at the Land Border Gate

| YIL Years | YOLCU / Passenger | | VASITA / Vehicle | | CENAZE / Funeral | |
|--------------|-------------------|---------------|-------------------|---------------|-------------------|---------------|
| | GİRİŞ Entering | ÇIKIŞ Exit | GİRİŞ Entering | ÇIKIŞ Exit | GİRİŞ Entering | ÇIKIŞ Exit |
| 1988 | 2,150,975 | 2,220,650 | 1,309,850 | 1,311,650 | 115 | 30 |
| 1989 | 2,969,760 | 2,874,041 | 1,219,799 | 1,178,287 | 106 | 13 |
| 1990 | 3,155,361 | 3,052,542 | 948,672 | 1,017,814 | 110 | 20 |
| 1991 | 3,897,886 | 3,926,323 | 784,444 | 835,145 | 88 | 33 |
| 1992 | 4,604,397 | 3,802,828 | 827,036 | 798,847 | 80 | 89 |
| 1993 | 2,316,186 | 2,265,107 | 514,655 | 508,701 | 69 | 45 |
| 1994 | 2,095,851 | 1,673,039 | 468,111 | 414,775 | 75 | 52 |
| 1995 | 1,709,918 | 1,311,231 | 418,193 | 311,161 | 85 | 52 |
| 1996 | 1,899,556 | 1,258,428 | 415,726 | 267,734 | 116 | 66 |
| 1997 | 1,890,471 | 1,412,770 | 422,683 | 332,703 | 105 | 132 |

SAĞLIK HİZMETİ VERİLEN HACI ADAYLARININ YILLARA VE GİDİŞ YOLUNA GÖRE DAĞILIMI
Distribution of Hadji Candidates Applied Health Services by Years and Departure Ways

| YIL <i>Years</i> | TOPLAM / <i>Total</i> | | HAVA YOLU/ <i>By Airway</i> | | KARA YOLU / <i>By Highway</i> | |
|---------------------|---|--|---|--|---|--|
| | GİDEN HACI ADAYLARI <i>Hadji Candidates Leaving</i> | DÖNEN HACILAR <i>Hadji Coming Back</i> | GİDEN HACI ADAYLARI <i>Hadji Candidates Leaving</i> | DÖNEN HACILAR <i>Hadji Coming Back</i> | GİDEN HACI ADAYLARI <i>Hadji Candidates Leaving</i> | DÖNEN HACILAR <i>Hadji Coming Back</i> |
| 1988 | 90,594 | 92,565 | 5,468 | 7,439 | 85,126 | 85,126 |
| 1989 | 76,988 | 82,727 | 8,559 | 8,468 | 68,429 | 74,259 |
| 1990 | 50,409 | 54,451 | 17,132 | 17,744 | 33,277 | 36,707 |
| 1991 | 45,650 | 65,170 | 45,657 | 60,912 | - | 4,258 |
| 1992 | 80,275 | 87,289 | 80,275 | 85,282 | - | 2,007 |
| 1993 | 73,894 | 74,855 | 73,895 | 73,994 | - | 861 |
| 1994 | 62,643 | 62,571 | 62,643 | 62,571 | - | - |
| 1995 | 64,704 | 70,798 | 64,704 | 70,798 | - | - |
| 1996 | 68,651 | 68,625 | 68,651 | 68,625 | - | - |
| 1997 | 68,113 | 71,739 | 71,739 | 71,739 | - | - |

TÜRKİYEDE YILLARA GÖRE İLAÇ TÜKETİMİ
Drug Consumption According to Years in Turkey

| YIL | TÜKETİLEN İLAÇ DEĞERİ (MİLYON TL.) Value of Drugs Consumed (Million TL.) | KİŞİ BAŞINA İLAÇ TÜKETİMİ Drug Consumption Per Capita | |
|-------|---|--|----------------------|
| | | TL. Turkish Liras | ABD \$ USA Dollar |
| Years | | | |
| 1986 | 364,500 | 2,704 | 9.9 |
| 1988 | 1,216,800 | 10,512 | 15 |
| 1989 | 2,158,200 | 39,000 | 18.4 |
| 1990 | 3,317,339 | 58,742 | 23 |
| 1991 | 6,147,000 | 106,000 | 26 |
| 1992 | 11,780,690 | 196,000 | 28.6 |
| 1993 | 16,500,000 | 269,000 | 24.5 |
| 1994 | 33,400,000 | 564,376 | 19 |
| 1995 | 66,638,450 | 1,242,514 | 26 |
| 1996 | 189,618,975 | 2,917,215 | 27 |

**TÜRKİYE'DE İMAL EDİLEN İLAÇ MİKTARI VE DÜNYADA
YENİ BULUNAN İLAÇ SAYISI**

Amount of Drugs Produced in Turkey and Num. of Drugs Newly Found in the World

| YIL | DÜNYADA | |
|-------|---|--|
| | YENİ BULUNAN İLAÇ SAYISI Number of Drugs Newly Found in the World | TÜRKİYE'DE İLAÇ İMAL. (Kutu) Drug Production in Turkey (Boxes) |
| Years | | |
| 1988 | 53 | 598,000,000 |
| 1989 | 35 | 602,000,000 |
| 1990 | 43 | 674,000,000 |
| 1991 | 43 | 721,657,000 |
| 1992 | 43 | 775,922,204 |
| 1993 | 39 | 791,223,369 |
| 1994 | 47 | 692,754,183 |
| 1995 | 39 | 810,669,000 |
| 1996 | ... | 840,999,132 |

TÜRKİYE'DE YILLARA GÖRE İLAÇ VE İLAÇ HAMMADDE İTHALATI
Imports of drug and drug raw material by years in Turkey
 (ABD \$ - USA \$)

| YILLAR | TOPLAM | HAMMADDE | MAMÜL İLAÇ |
|--------------|--------------|---------------------|--------------------------|
| <i>Years</i> | <i>Total</i> | <i>Raw Material</i> | <i>Manufactured Drug</i> |
| 1988 | 290,324,377 | 248,041,934 | 42,282,443 |
| 1989 | 377,031,734 | 305,793,945 | 71,237,789 |
| 1990 | 470,114,087 | 386,257,785 | 83,856,302 |
| 1991 | 442,725,356 | 345,673,803 | 97,051,553 |
| 1992 | 522,394,938 | 425,530,447 | 96,864,491 |
| 1993 | 510,532,307 | 400,532,307 | 110,000,000 |
| 1994 | 489,174,620 | 371,174,620 | 118,000,000 |
| 1995 | 729,565,587 | 565,785,587 | 163,780,000 |
| 1996 | 978,504,000 | 716,755,000 | 261,749,000 |
| 1997 | 981,953,471 | 667,728,360 | 314,225,111 |

TÜRKİYE'DE YILLARA GÖRE İLAÇ VE İLAÇ HAMMADDE İHRACATI
Exports of drug and drug raw material by years in Turkey
 (ABD \$ - USA \$)

| YILLAR | TOPLAM | HAMMADDE | MAMÜL İLAÇ |
|--------------|--------------|---------------------|--------------------------|
| <i>Years</i> | <i>Total</i> | <i>Raw Material</i> | <i>Manufactured Drug</i> |
| 1988 | 62,630,000 | 39,778,518 | 22,851,482 |
| 1989 | 141,208,886 | 26,242,655 | 114,966,231 |
| 1990 | 89,844,487 | 23,029,150 | 66,815,337 |
| 1991 | 79,951,101 | 33,695,732 | 46,255,369 |
| 1992 | 78,346,061 | 30,708,341 | 47,637,720 |
| 1993 | 87,547,414 | 27,892,202 | 59,655,212 |
| 1994 | 104,407,117 | 45,033,327 | 59,373,790 |
| 1995 | 94,363,941 | 47,701,704 | 46,662,237 |
| 1996 | 105,056,699 | 56,278,804 | 48,777,895 |
| 1997 | 97,645,876 | 38,754,528 | 58,891,348 |

**SAĞLIK BAKANLIĞI'NCA YAPILAN İLAÇ ÜRETİM
YERLERİ DENETİMİ**

Control of Drug Production Places By Ministry of Health

| YILLAR | ÜRETİM YERİ SAYISI | İLAÇ DENETİM SAYISI | KISMEN KAPATILAN | TAMAMEN KAPATILAN |
|--------------|--|---------------------------------------|-----------------------------|------------------------------|
| <i>Years</i> | <i>Number of Production Placeses</i> | <i>Number of Drug Control</i> | <i>Partially Closed</i> | <i>Completely Closed</i> |
| 1980 | 120 | 3 | - | - |
| 1981 | 120 | 10 | - | - |
| 1982 | 121 | 13 | 2 | 1 |
| 1983 | 125 | 8 | 3 | - |
| 1984 | 123 | 124 | 10 | 7 |
| 1985 | 126 | 236 | 14 | 31 |
| 1986 | 119 | 247 | 8 | 39 |
| 1987 | 114 | 92 | 8 | 14 |
| 1988 | 114 | 167 | 5 | 21 |
| 1989 | 112 | 122 | 4 | 24 |
| 1990 | 105 | 141 | 5 | 18 |
| 1991 | 108 | 63 | 3 | 6 |
| 1992 | 109 | 90 | 5 | 9 |
| 1993 | 106 | 77 | 4 | 6 |
| 1994 | 104 | 81 | 4 | 5 |
| 1995 | 106 | 100 | 3 | 8 |
| 1996 | 92 | 137 | - | 19 |
| 1997 | 93 | 40 | 1 | 3 |

**SAĞLIK BAKANLIĞINCA YAPTIRILAN
PİYASA İLAÇ ANALİZ SONUÇLARI**
Results of Market Drug Analysis By Ministry of Health

| YILLAR | TOPLAM | UYGUN | KISMEN KUSURLU | KUSUR % |
|--------------|--------------|-----------------|--------------------------------|---------------------------------|
| <i>Years</i> | <i>Total</i> | <i>Suitable</i> | <i>Partially Defective</i> | <i>Percentage of Defect</i> |
| 1975 | 921 | 734 | 184 | 20.0 |
| 1980 | 2,165 | 1,726 | 439 | 20.3 |
| 1985 | 1,911 | 1,777 | 134 | 7.0 |
| 1986 | 1,060 | 970 | 90 | 8.5 |
| 1987 | 2,943 | 2,702 | 241 | 8.2 |
| 1988 | 1,519 | 1,394 | 125 | 8.2 |
| 1989 | 527 | 483 | 44 | 8.3 |
| 1990 | 1,047 | 999 | 48 | 4.6 |
| 1991 | 890 | 851 | 39 | 4.4 |
| 1992 | 851 | 823 | 28 | 3.3 |
| 1993 | 614 | 586 | 28 | 4.5 |
| 1994 | 712 | 683 | 29 | 4.6 |
| 1995 | 476 | 445 | 31 | 6.3 |
| 1996 | 435 | 403 | 32 | 7.3 |
| 1997 | 398 | 384 | 14 | 3.5 |

NOT : Dünya kusur ortalaması % 8 dir.

Note: Average of World Defect is % 8

SAĞLIK MESLEK LİSELERİNİN KURUMLARA DAĞILIMI
Distribution of Health Professional High Schools By Establishments

| | | (1997-98 Öğr. Yılı / | 1997-98 Edu.Year) | |
|------------------------|------------------------|--|-------------------|-----|
| KURUMU | Establishment | OKUL SAYISI Number of Schools | ÖĞRENCİ / Student | |
| | | | SAYI Number | % |
| TOPLAM | Total | 333 | 53,457 | 100 |
| Sağlık Bakanlığı | Ministry of Health | 321 | 52,407 | 98 |
| Üniversite | University | 3 | 121 | 0.2 |
| SSK | Soc.Inst.Insurance | 3 | 266 | 0.5 |
| Milli Eğitim Bakanlığı | Ministry of Nati.Educ. | 2 | 312 | 0.6 |
| Kızılay | Red Crescent | 1 | 106 | 0.2 |
| Yabancı (A.Bristol) | Foreign (A.Bristol) | 1 | 110 | 0.2 |
| Vakıf | Found | 2 | 135 | 0.3 |

**SAĞLIK BAKANLIĞI SAĞLIK MESLEK LİSELERİ ÖĞRENCİLERİNİN
BÖLÜMLERE GÖRE DAĞILIMI, 1997**

Distribution of Students of Health Professional High Schools According to Sections, 1997

| BÖLÜMÜ | <i>Sections</i> | TOPLAM Total | YATILI Boarder | GÜNDÜZLÜ Day Student |
|---------------------|---------------------------------|------------------------|--------------------------|--------------------------------|
| TOPLAM | <i>Total</i> | 52,407 | 1,961 | 50,446 |
| Tıbbi Sekreterlik | <i>Medical Secretary</i> | 11,879 | - | 11,879 |
| Hemşire | <i>Nurse</i> | 11,192 | 643 | 10,549 |
| İlk Yrd.Acil.Bak.H. | <i>First Aid and Emer.Nurs.</i> | 9,097 | - | 9,097 |
| Sağlık Memuru | <i>Sanitarian</i> | 5,944 | 396 | 5,548 |
| Ebe | <i>Midwife</i> | 4,492 | 617 | 3,875 |
| Laboratuvar | <i>Laboratory</i> | 2,514 | 94 | 2,420 |
| Çevre Sağlığı | <i>Environmental Health</i> | 2,171 | 89 | 2,082 |
| Radyoloji | <i>Radiology</i> | 2,007 | 20 | 1,987 |
| Anestezi | <i>Anaesthesia</i> | 1,500 | - | 1,500 |
| Anadolu Hemşirelik | <i>Anatolia Nursing</i> | 1,014 | 98 | 916 |
| Diş Protez | <i>Dental Prosthesis</i> | 412 | 4 | 408 |
| Ortopedi | <i>Orthopedics</i> | 185 | - | 185 |

SAĞLIK BAKANLIĞI SAĞLIK MESLEK LİSELERİNİN GELİŞİMİ
Development of Health Professional High Schools at Ministry of Health

| <u>OKUL/ÖĞRENCİ</u> | <u>School/Student</u> | <u>1984-85</u> | <u>1989-90</u> | <u>1992-93</u> | <u>1993-94</u> | <u>1994-95</u> | <u>1995-96</u> | <u>1996-97</u> | <u>1997-98</u> |
|--|-----------------------|----------------|----------------|----------------|----------------|----------------|----------------|----------------|----------------|
| OKUL SAYISI/ Num. of School | | | | | | | | | |
| TOPLAM | <i>Total</i> | 72 | 141 | 304 | 327 | 326 | 323 | 320 | 321 |
| İL | <i>Province</i> | 72 | 86 | 101 | 103 | 102 | 100 | 99 | 101 |
| İLÇE | <i>District</i> | - | 55 | 203 | 224 | 224 | 223 | 221 | 220 |
| ÖĞRENCİ SAYISI / Num. of Students | | | | | | | | | |
| TOPLAM | <i>Total</i> | 15,506 | 23,821 | 50,257 | 61,477 | 59,138 | 57,913 | 59,626 | 52,407 |
| İL | <i>Province</i> | 15,506 | 19,890 | 23,062 | 25,847 | 22,637 | 22,614 | 20,903 | 16,153 |
| İLÇE | <i>District</i> | - | 3,931 | 27,195 | 35,630 | 36,501 | 35,299 | 38,723 | 36,254 |

SAĞLIK BAKANLIĞI SAĞLIK MESLEK LİSELERİNİN ÖĞRENCİ DURUMU ,1997
Status of Students in Health Professional High Schools at Ministry of Health ,1997

| BÖLÜMÜ | <i>Section</i> | TOPLAM | 1.Sınıf | 2.Sınıf | 3.Sınıf | 4.Sınıf |
|---------------------|---------------------------------|---------------|----------------|----------------|----------------|----------------|
| | | <i>Total</i> | <i>I.Class</i> | <i>2.Class</i> | <i>3.Class</i> | <i>4.Class</i> |
| TOPLAM | <i>Total</i> | 52,407 | 11,227 | 16,884 | 12,509 | 11,787 |
| Tıbbi Sekreterlik | <i>Medical Secretary</i> | 11,879 | 4,350 | 5,894 | 1,105 | 530 |
| Hemşirelik | <i>Nurse</i> | 11,192 | 9 | 130 | 5,439 | 5,614 |
| İlk.Yrd.Acil.Bak.H. | <i>First Aid and Emer.Nurs.</i> | 9,097 | 3,823 | 5274 | - | - |
| Sağlık Memurluğu | <i>Sanitarian</i> | 5,944 | 10 | 161 | 2,614 | 3,159 |
| Ebelik | <i>Midwife</i> | 4,492 | 2 | 189 | 2,375 | 1,926 |
| Laboratuvar Tekn. | <i>Laboratory Technician</i> | 2,514 | 713 | 1,368 | 274 | 159 |
| Çevre Sağlığı Tekn. | <i>Environm. Health Tech.</i> | 2,171 | 855 | 1,118 | 89 | 109 |
| Radyoloji Tekn. | <i>Radiology Technician</i> | 2,007 | 771 | 1,094 | 73 | 69 |
| Anestezi Tekn. | <i>Anasthesia Technician</i> | 1,500 | 557 | 875 | 68 | - |
| Anadolu Hemşirelik | <i>Anatolia Nursing</i> | 1,014 | 6 | 473 | 382 | 153 |
| Diş Protez Tekn. | <i>Dental Prosthesis Tech.</i> | 412 | 81 | 232 | 36 | 63 |
| Ortopedi Tekn. | <i>Orthopedic Technician</i> | 185 | 50 | 76 | 54 | 5 |

SAĞLIK BAKANLIĞI SAĞLIK MESLEK LİSELERİ YÖNETİCİ VE
ÖĞRETMENLERİNİN BRANŞLARA DAĞILIMI, 1997

*Distribution of Administrators and Teachers of Health Professional
High Schools By Branches, 1997*

| BRANŞI | Branches | KADRO Staff | MEVCUT Existing |
|--------------------------------|---|----------------|--------------------|
| YÖNETİCİLER | ADMINISTRATORS | | |
| Okul Müdürü | Manager | | 225 |
| Meslek Dersi Öğr. | Professions | | 83 |
| Kültür Dersi Öğr. | Cultures | | 142 |
| Müdür Yardımcısı | Assistant Manager | | 564 |
| Meslek Dersi Öğr. | Professions | | 261 |
| Kültür Dersi Öğr. | Cultures | | 303 |
| MESLEK DERSİ ÖĞ. TOPL. | Total of Profession Les. Teacher | 5,991 | 3,457 |
| Ana ve Çocuk Sağlığı | Mother and Child Health | 709 | 941 |
| Medikal Bakım | Medical Care | 1,609 | 1,537 |
| Toplum Sağlığı | Public Health | 806 | 622 |
| Çevre Sağlığı | Environmental Health | 842 | 96 |
| Diğer Meslek Dersleri * | Other Profession Lesson | 2,025 | 261 |
| KÜLTÜR DERSİ ÖĞR. TOPL. | Total of Cultural Les. Teacher | 4,438 | 1,406 |
| Türkçe | Turkish | 665 | 243 |
| Matematik | Mathematics | 836 | 188 |
| Fen | Science | 319 | 193 |
| Sosyal | Social | 977 | 319 |
| Yabancı Dil | Foreign Language | 684 | 137 |
| Din Kültürü | Religion Culture | 319 | 138 |
| Beden Eğitimi | Physical Training | 319 | 101 |
| Psikoloji-Sosyoloji | Psychologist-Sociology | 319 | 63 |
| Diğer Kültür Dersleri | Other Cultural Lessons | - | 24 |

SAĞLIK BAKANLIĞI DIŐINDAKİ DİĐER KURUMLARA BAĐLI SAĐLIK MESLEK LİSESİ
ÖĐRENCİLERİNİN BÖLÜMLERE VE SINIFLARA GÖRE DAĐILIMI,1997

Dist. of Students at Health Professional High Schools of Other Establishments by Sections and Classes

| | | ÖĐRENCİ SAYISI/ | | Number of Students | | | |
|-----------------------|-----------------------|-----------------|-------------|--------------------|---------|---------|---------|
| BÖLÜMÜ | Section | TOPLAM | Hazırlık | 1.Sınıf | 2.Sınıf | 3.Sınıf | 4.Sınıf |
| | | Total | Preparation | 1.Class | 2.Class | 3.Class | 4.Class |
| TOPLAM | <i>Total</i> | 1,050 | 38 | 71 | 106 | 402 | 433 |
| Hemşirelik (*) | <i>Nurse</i> | 931 | 38 | 41 | 75 | 371 | 406 |
| Lab.Teknisyeni | <i>Lab.Technician</i> | 119 | - | 30 | 31 | 31 | 27 |

(*)245 Tamamlama Programı Öğrencisi Dahildir. (*) 245 Students of completion programme are included.

SAĞLIK BAKANLIĞI DIŞINDAKİ DİĞER KURUMLARA BAĞLI
SAĞLIK MESLEK LİSELERİNİN ÖĞRENCİ DURUMU, 1997
Student State of Health Professional High Schools of Other Establishments, 1997

| Okulun Adı / | School's name | Bölüm/ | Section | Toplam | Haz. | 1.Sınıf | 2.Sınıf | 3.Sınıf | 4.Sınıf |
|----------------------------|---------------------------------|---------------|----------------|---------------|--------------|----------------|----------------|----------------|----------------|
| Toplam/ | Total | | | Total | Prep. | 1.Class | 1.Class | 1.Class | 1.Class |
| | | | | 1,050 | 38 | 71 | 106 | 402 | 433 |
| Ankara Üniversitesi | Ankara University | Hemş. | Nurse | 15 | - | - | - | - | 15 |
| Dicle Üniversitesi | Dicle University | Hemş. | Nurse | 76 | - | - | - | 37 | 39 |
| Osmangazi Üniversitesi | Osmangazi University | Hemş. | Nurse | 30 | - | - | - | - | 30 |
| S.S.K. Erzurum | Soc.Inst.Insur.Erzurum | Hemş. | Nurse | 44 | - | - | - | 21 | 23 |
| S.S.K. İzmir | Soc.Inst.Ins.İzmir | Hemş. | Nurse | 60 | - | - | - | 20 | 40 |
| S.S.K. Malatya | Soc.Inst.Insur.Malatya | Hemş. | Nurse | 162 | - | - | 2 | 82 | 78 |
| MEB Validebağ | Min.of Nat.Edu.Validebağ | Hemş. | Nurse | 193 | 38 | 41 | 41 | 42 | 31 |
| Kızılay | Red Crescent | Hemş. | Nurse | 106 | - | - | 32 | 30 | 44 |
| Amiral Bristol (*) | Amiral Bristol (*) | Hemş. | Nurse | 110 | - | - | - | 70 | 40 |
| MEB Kırıkkale Kan.SM.L. | MNE K.Kale Kan.HPHS | Lab. | Laboratory | 119 | - | 30 | 31 | 31 | 27 |
| G. Antep SEV Ö.SML. (*) | Gaziantep P.HPHS (*) | Hemş. | Nurse | 50 | - | - | - | 24 | 26 |
| TKV Florance N.Öz.SML. (*) | Florance Niğhtingale P.HPHS (*) | Hemş. | Nurse | 85 | - | - | - | 45 | 40 |

(*) Tamamlama programı öğrencisidir.

(*) Students are completion programme

SAĞLIK BAKANLIĞI SAĞLIK MESLEK LİSELERİ BİNA MÜLKİYET DURUMU
Status of Building Possession of Health Professional High Schools at Ministry of Health

| AİT OLDUĞU KURUM | <i>Establishments Pertained</i> | 1988 | 1990 | 1991 | 1992 | 1993 | 1994 | 1995 | 1996 | 1997 |
|-------------------------------|--|-------------|-------------|-------------|-------------|-------------|-------------|-------------|-------------|-------------|
| TOPLAM | <i>Total</i> | 84 | 235 | 281 | 312 | 327 | 326 | 323 | 320 | 321 |
| Sağlık Bakanlığı | <i>Ministry of Health</i> | 82 | 127 | 133 | 139 | 158 | 157 | 155 | 154 | 165 |
| Milli Eğitim Bakanlığı | <i>Ministry of National Education</i> | 2 | 55 | 67 | 77 | 62 | 62 | 62 | 62 | 67 |
| Belediye | <i>Municipality</i> | - | 28 | 41 | 46 | 36 | 36 | 36 | 36 | 29 |
| Kızılay | <i>Red Crescent</i> | - | 3 | 3 | 3 | 6 | 6 | 6 | 6 | 4 |
| Sos.Hiz.ve Çoc.E.Kur. | <i>Soc.Services and Child Protection Agency</i> | - | 2 | 2 | 2 | 1 | 1 | 1 | 1 | 2 |
| İl Özel İdaresi | <i>Province Special administration</i> | - | 10 | 16 | 17 | 22 | 22 | 22 | 21 | 19 |
| Sos.Yard.ve Day.Vakfı | <i>Social Assistance and Solidarity foundation</i> | - | 4 | 4 | 6 | 17 | 17 | 17 | 17 | 17 |
| Kooperatif | <i>Cooperative</i> | - | 3 | 7 | 7 | 1 | 1 | 1 | 1 | 2 |
| TEK | <i>Turkish Electricity Authority</i> | - | - | - | - | 1 | 1 | 1 | 1 | 1 |
| Şahıs | <i>Individual</i> | - | 3 | 6 | 10 | 6 | 6 | 6 | 5 | 3 |
| Dernek | <i>Association</i> | - | - | - | - | 4 | 4 | 4 | 5 | 3 |
| Diğer | <i>Other</i> | - | - | 2 | 5 | 13 | 13 | 12 | 11 | 9 |

**AVRUPA TOPLULUĐU KONUSUNDA YURT İÇİ VE YURT DIŐI
EĐİTİM PROĐRAMLARINA KATILANLAR**
*Personnel Who Joined Education Programme About European
Community Inside and Outside the Country*
(1987 - Haz. 1998)

| EĐİTİM KONUSU | <i>Subject of Education</i> | Bitiren Completed |
|-----------------------------|---------------------------------------|------------------------------|
| GENEL TOPLAM | General Total | 376 |
| YURT İÇİ EĐİTİM | Education Inside Country | 364 |
| - Yabancı Dil Eđitimi | <i>Foreign Language Education</i> | |
| İngilizce | <i>English</i> | 126 |
| Almanca | <i>German</i> | 4 |
| Fransızca | <i>French</i> | 6 |
| - Temel eđitim | <i>Primary Education</i> | 126 |
| - Uzmanlık Eđitimi | <i>Speciality Education</i> | |
| Sosyal Politikalar | <i>Social Politics</i> | 20 |
| Sanayi Politikaları | <i>Industrial Politics</i> | 3 |
| AT ve Uluslararası İlişk.P. | <i>EC and International Relations</i> | 79 |
| YURT DIŐI EĐİTİM | Education Outside Country | 12 |
| AT Komisyonunda Staj | <i>Training Period at Comm.of EC.</i> | 8 |
| Jean Monnet Bursu | <i>Jean Monnet Scholarship</i> | 2 |
| Avrupa Koleji | <i>Europe Collage</i> | 2 |

**AVRUPA TOPLULUĐU YABANCI DİL EĐİTİM PROGRAMLARINI
TAMAMLAYANLARIN DAİRELERİNE GÖRE DAĐILIMI**
*Dist. of Personnel Who Completed the Foreign Language Education
Programme of European Community by Departments*

(1987 - Haz. 1998)

| DAİRENİN ADI | Department | Ing. | Alm. | Fran. |
|---------------------------|-------------------------------------|------|------|-------|
| | | Eng. | Ger. | Fren. |
| TOPLAM | Total | 126 | 4 | 6 |
| Teftiş Kurulu Bşk. | | 1 | - | - |
| APK. Kurulu Bşk. | Res. Plan. Coord. Coun. | 1 | - | - |
| Tem. Sađ. Hiz. Gn. Md | Gn. Dir. of Primary Health Care | 19 | 1 | 1 |
| Tedavi Hiz. Gen. Md. | Gn. Dir. of Curative Services | 2 | - | |
| Personel Gen. Müd. | Gn. Dir. of Personnel | 4 | - | 1 |
| AÇSAP Gen. Müd. | Gn. Dir. of MCH/FP | 6 | - | - |
| İlaç ve Ecz. Gen. Md. | Gn. Dir. of Pharmacy and Pharm | 6 | - | 2 |
| Sađlık Eđt. Gen. Müd. | Gn. Dir. of Health Education | 7 | - | - |
| İda. ve Ml. İşl. D. Bşk. | Dep. of Administ. and Finan Affairs | 5 | - | - |
| Sıtma Sav. Dai. Bşk. | Dep. of Malaria Control | 2 | - | - |
| Kanser Sav. Dai. Bşk. | Dep. of Cancer Control | 1 | - | - |
| Verem Sav. Dai. Bşk. | Dep. of TBC Control | 2 | - | - |
| Dış İşl. Dai. Bşk. | Dep. of External Affairs | 6 | - | - |
| ATK Dai. Bşk. | Dep. of European Comm. Coord. | 9 | - | 1 |
| Ref. S. ve Hifz. M.B. | Ref. Saydam Inst. of Hygiene | 45 | 3 | 1 |
| Sađlık Projesi | Health Project | 1 | - | - |
| Sađlık Müdürlüğü | Directorate of Health | 7 | - | - |
| Hud. ve Sah. Sađ. Gn. Md. | Gn. Dir. of Border and Marine | 1 | - | - |
| Hukuk Müşavirliği | Law Consultancy | 1 | - | - |

AVRUPA TOPLULUĞU TEMEL EĞİTİM VE UZMANLIK EĞ. PROĞ. KATILANLARIN DAİRELERİNE DAĞILIMI
Dist. of Personnel Who Joined Primary Training And Speciality Programme at EC. Departments

(1987 - Haz.1998)

| DAİRENİN ADI | Department | Temel Eğitim | Uzmanlık Eğ. / Speciality Training | | |
|------------------------------|-----------------------------------|------------------|------------------------------------|-------------------|------------------------|
| | | | Sosyal Politika | Sanayi Politika | Uls.arası iliş. Pol. |
| | | Primary Training | Social Policy | Industrial Policy | Policy of Ext. Affairs |
| TOPLAM | Total | 126 | 20 | 3 | 79 |
| Teftiş Kurulu Bşk. | Res.Plan.Coord.Council | 1 | - | - | 1 |
| APK.Kurulu Başkanlığı | Res.Plan.Coord.Council | 1 | - | - | 1 |
| Temel Sağlık Hiz.Gn.Md. | Gn.Dir.of Primary Health Care | 18 | 5 | - | 11 |
| Tedavi Hizmetleri Gn.Md. | Gn.Dir.of Curative Services | 2 | - | - | 2 |
| Personel Genel Md. | Gn.Dir.of Personnel | 5 | - | - | 4 |
| AÇSAP Genel Md. | Gn.Dir.of MCH/FP | 6 | 2 | - | 1 |
| İlaç ve Eczacılık Gn.Md. | Gn.Dir.of Pharmacy and Pharm | 8 | 3 | 1 | 3 |
| Sağlık Eğitimi Gn.Md. | Gn.Dir.of Health Education | 7 | - | - | 6 |
| İda.ve Mi.İşl.Daire Bşk. | Dep.of Adminis.-Financial Affairs | 5 | 1 | - | 3 |
| Sıtma Sav.Daire Bşk. | Dep.of Malaria Control | 2 | - | - | 2 |
| Kanser Savaş Daire Bşk. | Dep.of Cancer Control | 1 | - | - | 1 |
| Verem Savaş Daire Bşk. | Dep.of TBC Control | 2 | 2 | - | - |
| Dış İlişkiler Daire Bşk. | Dep.of External Affairs | 6 | - | - | 1 |
| ATK Daire Bşk. | Dep.of Europe Community Coord. | 9 | 1 | - | 8 |
| R.S.ve Hıfzıssıhha Mrk. Bşk. | Ref.Say.Institute of Hygiene | 40 | 5 | 2 | 25 |
| Sağlık Müdürlüğü | Dir.of Health | 9 | 1 | - | 7 |
| Sağlık Projesi | Health Project | 3 | - | - | 3 |
| Hudut ve Sah. Sağ.Gn.Md. | Gen.Dir.Border and Marine Health | 1 | - | - | - |

AVRUPA TOPLULUĞU EĞT. PROĞ. DEVAM EDENLERİN DAİRELERİNE VE PROGRAMLARA DAĞILIMI Haz. 1998

Dist. of Personnel Attending Education Programme of EC by Departments And Programmes, June. 1998

| DAİRENİN ADI | Department | Yabancı Dil Foreign Language | | | Temel Eğitim Primary Education | AT ve Ulusl. İlş. Pol. Policy of External Affairs |
|--------------------------------------|---|---------------------------------|--------------|----------------|---|--|
| | | İng Eng. | Alm. Ger. | Fran. Fren. | | |
| TOPLAM | <i>Total</i> | 34 | 0 | 1 | 1 | 7 |
| APK Kurulu Başkanlığı | <i>Res. Plan. Coord. Count.</i> | 3 | - | - | - | - |
| Teftiş Kurulu Başkanlığı | <i>Council of inspection</i> | 3 | - | - | - | - |
| Temel Sağlık Hizmetleri Genel Md. | <i>Gn. Dir. of Primary Health Care</i> | 1 | - | - | - | 1 |
| Tedavi Hizmetleri Genel Müdürlüğü | <i>Gn. Dir. of Curative Services</i> | 3 | - | - | - | - |
| Personel Genel Müdürlüğü | <i>Gn. Dir. of Personnel</i> | 2 | - | - | - | - |
| AÇSAP Genel Müdürlüğü | <i>Gn. Dir. of MCHFP</i> | 1 | - | - | - | - |
| Sağlık Eğitimi Genel Müdürlüğü | <i>Gn. Dir. of Health Education</i> | 1 | - | - | - | 1 |
| İlaç ve Eczacılık Genel Müdürlüğü | <i>Gn. Dir. of Pharmacy and Pharm.</i> | 1 | - | - | - | 2 |
| Kanser Savaş Daire Başkanlığı | <i>Dep. of Cancer Control</i> | 1 | - | - | - | - |
| İdari ve Mali İşler Daire Başkanlığı | <i>Dep. of Admins. -Financial Affairs</i> | 1 | - | - | - | - |
| Refik Saydam Hifzıssıhha Mrk. Bşk. | <i>Refik Saydam Institute of Hygiene</i> | 12 | - | - | - | - |
| Hukuk Müşavirliği | <i>Legal consultancy</i> | 1 | - | - | - | - |
| Basın Müşavirliği | <i>Press consultancy</i> | 1 | - | - | - | - |
| Sağlık Projesi | <i>Health Project</i> | - | - | 1 | - | - |
| Sağlık Müdürlüğü | <i>Dir. of Health</i> | 3 | - | - | 1 | 3 |

SAĞLIK ALANINDA MEVCUT İKİLİ ANLAŞMALAR
Current Bilateral Agreements in the Field Health

| ÜLKELER | Countries | TOPLAM | ANLAŞMA | PROTOKOL | MUTABAKAT | | |
|---------------|--|-----------|-----------|----------|------------|----------|-------|
| | | | | | ZAPTI | DİĞER | |
| | | Total | Agreement | Protocol | Conformity | Minutes | Other |
| TOPLAM | <i>Total</i> | 36 | 18 | 8 | 9 | 1 | |
| A.B.D. | <i>U.S.A.</i> | 2 | - | - | 2 | - | |
| ARJANTİN | <i>Argentina</i> | 1 | - | - | 1 | - | |
| ARNAVUTLUK | <i>Albania</i> | 1 | - | 1 | - | - | |
| AZERBAYCAN | <i>Azerbaijan</i> | 1 | - | 1 | - | - | |
| BELÇİKA | <i>Belgium</i> | 1 | - | - | - | 1 | |
| BOSNA-HERSEK | <i>Bosnia-Herzegovina</i> | 1 | 1 | - | - | - | |
| BULGARİSTAN | <i>Bulgaria</i> | 1 | - | 1 | - | - | |
| ÇİN HALK CUM. | <i>China</i> | 3 | 1 | 1 | 1 | - | |
| DANİMARKA | <i>Denmark</i> | 1 | - | - | 1 | - | |
| GÜRCÜSTAN | <i>Georgia</i> | 1 | 1 | - | - | - | |
| İRAN | <i>Iran</i> | 2 | - | - | 2 | - | |
| İSRAİL | <i>Israel</i> | 1 | 1 | - | - | - | |
| İSVEÇ | <i>Sweden</i> | 1 | - | - | 1 | - | |
| İTALYA | <i>Italy</i> | 1 | - | - | 1 | - | |
| KAZAKİSTAN | <i>Kazakhstan</i> | 1 | 1 | - | - | - | |
| KIRGIZİSTAN | <i>Kyrgyz Rerublic</i> | 1 | 1 | - | - | - | |
| KKTC | <i>Turkish Republic of Northern Cyprus</i> | 2 | 1 | 1 | - | - | |
| KÜBA | <i>Cuba</i> | 1 | - | 1 | - | - | |
| MACARİSTAN | <i>Hungary</i> | 1 | 1 | - | - | - | |
| MAKEDONYA | <i>Macedonia</i> | 1 | 1 | - | - | - | |
| MALTA | <i>Malta</i> | 1 | 1 | - | - | - | |
| MISIR | <i>Egypt</i> | 1 | - | 1 | - | - | |
| MOLDOVA | <i>Moldova</i> | 1 | 1 | - | - | - | |
| ÖZBEKİSTAN | <i>Uzbekistan</i> | 1 | 1 | - | - | - | |
| ROMANYA | <i>Rumania</i> | 2 | 1 | 1 | - | - | |
| RUSYA FED. | <i>Russian Federation</i> | 1 | 1 | - | - | - | |
| SLOVAKYA | <i>Slovakia</i> | 1 | 1 | - | - | - | |
| SUDAN | <i>Sudan</i> | 1 | 1 | - | - | - | |
| TACİKİSTAN | <i>Tajikistan</i> | 1 | 1 | - | - | - | |
| YEMEN | <i>Yemen</i> | 1 | 1 | - | - | - | |

YURT DIŐINA GİDEN SAĐLIK BAKANLIĐI PERSONELİ

Personnel Who Has Gone to Foreign Countries at Ministry of Health

| GENEL BÜTÇE İMKANLARIYLA / | | General Budget's Opportunities | | |
|----------------------------|--------------|--|---|--|
| YIL | TOPLAM | SAĐLIK BAKANLIĐI Ministry of Health | D.KAMU BURSU Other Public Scholar Ship | HAC GÖREVLİSİ Pilgrimage Official |
| <i>Year</i> | <i>Total</i> | | | |
| 1991 | 300 | 118 | 19 | 163 |
| 1992 | 358 | 168 | 9 | 181 |
| 1993 | 316 | 80 | 23 | 213 |
| 1994 | 364 | 92 | 15 | 257 |
| 1995 | 346 | 75 | 6 | 265 |
| 1996 | 345 | 75 | 16 | 254 |
| 1997 | 385 | 74 | 19 | 292 |

| DİĐER KURULUŐ İMKANLARIYLA/ | | By Other Establishment's Opportunities | | |
|-----------------------------|--------------|--|--|---|
| YIL | TOPLAM | WHO | AVRUPA KONSEYİ European Council | BM.UNICEF DİŐ KURULUŐ Ext.Establishment of UN.UNICEF |
| <i>Year</i> | <i>Total</i> | <i>WHO</i> | | |
| 1991 | 85 | 45 | 8 | 32 |
| 1992 | 140 | 48 | 6 | 86 |
| 1993 | 100 | 35 | 9 | 56 |
| 1994 | 126 | 22 | 6 | 98 |
| 1995 | 197 | 33 | 6 | 158 |
| 1996 | 129 | 19 | 5 | 105 |
| 1997 | 129 | 22 | 4 | 103 |

| KENDİ İMKANLARIYLA | | / By Own Opportunities | | |
|--------------------|--------------|---|--|-------------------|
| YIL | TOPLAM | BİLGİ GÖRGÜ Knowledge Experience | KONGRE SEMINER Congress Seminar | İHTİSAS |
| <i>Year</i> | <i>Total</i> | | | <i>Speciality</i> |
| 1991 | 273 | 93 | 74 | 106 |
| 1992 | 220 | 67 | 108 | 45 |
| 1993 | 268 | 95 | 139 | 34 |
| 1994 | 261 | 73 | 143 | 45 |
| 1995 | 319 | 101 | 210 | 8 |
| 1996 | 324 | 128 | 196 | - |
| 1997 | 362 | 114 | 248 | - |

ÜLKEMİZİ ZİYARET EDEN SAĞLIK YETKİLİLERİ
Health Competents Visiting Our Country

| YIL | TOPLAM | SAĞLIK BAKANI | ÜST DÜZEY | UZMAN ve DİĞERLERİ |
|--------------|---------------|----------------------------|----------------------|-----------------------------------|
| <i>Years</i> | <i>Total</i> | <i>Health Minister</i> | <i>Top Level</i> | <i>Specialists and Others</i> |
| 1985 | 661 | 1 | - | 660 |
| 1986 | 404 | 1 | - | 403 |
| 1987 | 650 | 1 | 1 | 648 |
| 1988 | 1,347 | 1 | - | 1,346 |
| 1989 | 621 | 1 | - | 620 |
| 1990 | 1,417 | 9 | - | 1,408 |
| 1991 | 756 | 11 | 10 | 735 |
| 1992 | 746 | 15 | 8 | 723 |
| 1993 | 531 | 3 | 5 | 523 |
| 1994 | 2,316 | 3 | 50 | 2,263 |
| 1995 | 3,351 | 4 | 1 | 3,346 |
| 1996 | 7,092 | 2 | 4 | 7,086 |
| 1997 | 3,419 | 23 | 10 | 3,386 |

ÜLKEMİZİ ZİYARET EDEN NÜKLEER GEMİLER VE PERSONELİ
Nuclear Ships and Their Personnel Visiting Our Country

| YIL | GEMİ | PERSONEL |
|--------------|-------------|------------------|
| <i>Years</i> | <i>Ship</i> | <i>Personnel</i> |
| 1989 | 77 | 24,770 |
| 1990 | 109 | 42,959 |
| 1991 | 108 | 38,153 |
| 1992 | 97 | 18,713 |
| 1993 | 59 | 33,681 |
| 1994 | 83 | 26,323 |
| 1995 | 87 | 21,544 |
| 1996 | 86 | 23,946 |
| 1997 | 70 | 13,791 |

SAĞLIK BAKANLIĞI TESİSLERİNİN TAŞIT DURUMU,1997
Vehicle Status of Ministry of Health of Establishments, 1997

| TESİSİN ADI | Establishments | SAYI | |
|----------------------|----------------------------------|--------|------|
| | | Number | % |
| SAĞLIK OCAĞI | <i>Health Center</i> | | |
| -TOPLAM | <i>Total</i> | 5,366 | |
| -Taşıtı Olan | <i>With Vehicle</i> | 2,102 | 39.2 |
| -Taşıtı Olmayan | <i>No Vehicle</i> | 3,264 | 60.8 |
| VER.SAV.DİSP. | <i>Tuberculosis Disp.</i> | | |
| -TOPLAM | <i>Total</i> | 262 | |
| -Taşıtı Olan | <i>With Vehicle</i> | 33 | 12.6 |
| -Taşıtı Olmayan | <i>No Vehicle</i> | 229 | 87.4 |
| AÇSAP MERK. | <i>MCHFP Center</i> | | |
| -TOPLAM | <i>Total</i> | 280 | |
| -Taşıtı Olan | <i>With Vehicle</i> | 141 | 50.4 |
| -Taşıtı Olmayan | <i>No Vehicle</i> | 139 | 49.6 |
| SAĞ.MES.LİS. | <i>Health Profes.High School</i> | | |
| -TOPLAM | <i>Total</i> | 321 | |
| -Taşıtı Olan | <i>With Vehicle</i> | 105 | 32.7 |
| -Taşıtı Olmayan | <i>No Vehicle</i> | 216 | 67.3 |

**SAĞLIK BAKANLIĞI SAĞLIK ULAŞTIRMA ARAÇLARININ
CİNS VE YAŞLARINA GÖRE DAĞILIMI, 1997.**

t. of Health Communication Vehicles at Ministry of Health by Type and Age

| CİNSİ | Type | TOPLAM Total | Yaş Grupları / Age Groups | | | |
|---------------|---------------------|-----------------|---------------------------|--------------|------------|--------------|
| | | | 0-4 | 5-9 | 10-14 | 15+ |
| TOPLAM | <i>Total</i> | 5,984 | 1,423 | 2,838 | 658 | 1,065 |
| Binek | <i>Mount</i> | 2,180 | 676 | 628 | 321 | 555 |
| Ambulans | <i>Ambulance</i> | 2,888 | 383 | 2,092 | 191 | 222 |
| Minibüs | <i>Minibus</i> | 376 | 128 | 40 | 60 | 148 |
| Otobüs | <i>Bus</i> | 67 | 8 | 15 | 20 | 24 |
| Kamyon | <i>Truck</i> | 101 | 30 | 20 | 25 | 26 |
| Kamyonet | <i>Small Truck</i> | 55 | 23 | 3 | 4 | 25 |
| Pick-Up | <i>Pick-up</i> | 192 | 90 | 23 | 22 | 57 |
| Kar Aracı | <i>Snow Vehicle</i> | 21 | 5 | 0 | 10 | 6 |
| Traktör | <i>Tractor</i> | 4 | 0 | 1 | 2 | 1 |
| Çekici | <i>Att.Truck</i> | 2 | 0 | 2 | 0 | 0 |
| Motorsiklet | <i>Motorcycle</i> | 95 | 80 | 12 | 3 | 0 |
| Karavan | <i>Caravan</i> | 3 | 0 | 2 | 0 | 1 |

YENİ ALINAN VE HEK'E AYRILAN TAŞITLAR,1997
Newly Bought and Out of Services Vehicles,1997

| CİNSİ | Type | 1996 | Yeni | Hek'e | 1997 |
|---------------|--------------|--------------|------------|-----------|--------------|
| | | | Alinan | Ayrılan | |
| | | | Newly | Out of | |
| | | | Bought | Services | |
| TOPLAM | Total | 5,552 | 530 | 98 | 5,984 |
| Binek | Mount | 2,211 | 23 | 54 | 2,180 |
| Ambulans | Ambulance | 2,402 | 506 | 20 | 2,888 |
| Minibüs | Minibus | 388 | 1 | 13 | 376 |
| Otobüs | Bus | 68 | 0 | 1 | 67 |
| Kamyon | Truck | 103 | 0 | 2 | 101 |
| Kamyonet | Small Truck | 59 | 0 | 4 | 55 |
| Pick-Up | Pick-up | 193 | 0 | 1 | 192 |
| Kar Aracı | Snow Vehicle | 21 | 0 | 0 | 21 |
| Traktör | Tractor | 4 | 0 | 0 | 4 |
| Çekici | Att.Truck | 2 | 0 | 0 | 2 |
| Motorsiklet | Motorcyde | 98 | 0 | 3 | 95 |
| Karavan | Caravan | 3 | 0 | 0 | 3 |

**SAĞLIK BAKANLIĞI SAĞLIK ULAŞTIRMA ARAÇLARININ
CİNS VE İLLERE GÖRE DAĞILIMI, 1997**
*Distribution of Health Communication Vehicles
at Ministry of Health by Type and Provinces, 1997*

| İLLER Provinces | TOPLAM Total | Binek Mount | Ambulans Ambulance | Minibüs Minibus | Otobüs Bus | Kamyon Truck | Diğerleri Others |
|------------------------|-----------------|----------------|-----------------------|--------------------|---------------|-----------------|---------------------|
| TOPLAM Total | 5,984 | 2,180 | 2,888 | 376 | 67 | 101 | 372 |
| ADANA | 185 | 41 | 28 | 13 | 5 | 5 | 93 |
| ADYAMAN | 57 | 29 | 19 | 1 | - | - | 8 |
| AFYON | 117 | 32 | 78 | 5 | - | - | 2 |
| AĞRI | 56 | 20 | 31 | 2 | - | - | 3 |
| AMASYA | 55 | 20 | 31 | 1 | - | 1 | 2 |
| ANKARA | 360 | 132 | 148 | 53 | 9 | 4 | 14 |
| ANTALYA | 130 | 55 | 51 | 14 | 2 | 3 | 5 |
| ARTVİN | 61 | 35 | 23 | 2 | 1 | - | - |
| AYDIN | 80 | 20 | 51 | 7 | 1 | - | 1 |
| BALIKESİR | 81 | 25 | 52 | 2 | 2 | - | - |
| BİLEÇİK | 41 | 13 | 27 | - | - | 1 | - |
| BİNGÖL | 46 | 18 | 23 | 1 | 1 | - | 3 |
| BİTLİS | 32 | 14 | 15 | - | - | - | 3 |
| BOLU | 90 | 38 | 47 | 2 | 2 | 1 | - |
| BURDUR | 62 | 18 | 41 | 3 | - | - | - |
| BURSA | 118 | 45 | 57 | 6 | 2 | 2 | 6 |
| ÇANAKKALE | 54 | 12 | 39 | 3 | - | - | - |
| ÇANKIRI | 59 | 20 | 35 | 1 | 1 | 1 | 1 |
| ÇORUM | 68 | 25 | 41 | 2 | - | - | - |
| DENİZLİ | 81 | 20 | 55 | 4 | - | - | 2 |
| DİYARBAKIR | 102 | 48 | 34 | 6 | 1 | 2 | 11 |
| EDİRNE | 43 | 13 | 26 | 2 | - | - | 2 |
| ELAZIĞ | 55 | 19 | 31 | 2 | - | 2 | 1 |
| ERZİNCAN | 61 | 18 | 37 | 1 | 1 | 2 | 2 |
| ERZURUM | 129 | 48 | 67 | 2 | 3 | 3 | 6 |
| ESKİŞEHİR | 58 | 12 | 40 | 4 | 1 | - | 1 |

**SAĞLIK BAKANLIĞI SAĞLIK ULAŞTIRMA ARAÇLARININ
CİNS VE İLLERE GÖRE DAĞILIMI, 1997**

*Distribution of Health Communication Vehicles
at Ministry of Health by Type and Provinces, 1997*

(Devamı/Continued)

| İLLER Provinces | TOPLAM Total | Binek Mount | Ambulans Ambulance | Minibüs Minibus | Otobüs Bus | Kamyon Truck | Diğerleri Others |
|--------------------|-----------------|----------------|-----------------------|--------------------|---------------|-----------------|---------------------|
| GAZİANTEP | 67 | 23 | 32 | 5 | - | 1 | 6 |
| GİRESUN | 89 | 35 | 45 | 4 | 2 | 1 | 2 |
| GÜMÜŞHANE | 50 | 29 | 20 | - | - | - | 1 |
| HAKKARİ | 37 | 10 | 22 | - | - | - | 5 |
| HATAY | 74 | 25 | 36 | 1 | - | - | 12 |
| ISPARTA | 93 | 19 | 59 | 8 | - | 1 | 6 |
| İÇEL | 85 | 20 | 39 | 6 | 1 | 1 | 18 |
| İSTANBUL | 293 | 133 | 88 | 31 | 7 | 7 | 27 |
| İZMİR | 235 | 98 | 89 | 26 | 6 | 7 | 9 |
| KARS | 47 | 17 | 25 | - | - | 1 | 4 |
| KASTAMONL | 76 | 20 | 49 | 5 | - | 1 | 1 |
| KAYSERİ | 94 | 30 | 49 | 8 | 1 | 3 | 3 |
| KIRKLARELİ | 36 | 21 | 13 | 2 | - | - | - |
| KIRŞEHİR | 30 | 12 | 13 | 2 | - | 1 | 2 |
| KOCAELİ | 69 | 35 | 21 | 7 | 2 | 1 | 3 |
| KONYA | 167 | 43 | 106 | 12 | 1 | 2 | 3 |
| KÜTAHYA | 83 | 18 | 55 | 7 | 1 | 1 | 1 |
| MALATYA | 65 | 27 | 31 | 3 | 1 | 1 | 2 |
| MANİSA | 80 | 28 | 48 | 3 | - | - | 1 |
| K.MARAŞ | 51 | 17 | 28 | 1 | - | 2 | 3 |
| MARDİN | 66 | 28 | 21 | 4 | - | 2 | 11 |
| MUĞLA | 93 | 36 | 50 | 2 | - | - | 5 |
| MUŞ | 45 | 15 | 28 | - | - | 1 | 1 |
| NEVŞEHİR | 55 | 12 | 38 | 4 | - | 1 | - |
| NİĞDE | 63 | 26 | 32 | 2 | - | - | 3 |
| ORDU | 73 | 24 | 43 | 3 | - | 1 | 2 |
| RİZE | 67 | 32 | 34 | - | - | - | 1 |
| SAKARYA | 66 | 24 | 39 | 3 | - | - | - |

SAĞLIK BAKANLIĞI SAĞLIK ULAŞTIRMA ARAÇLARININ
CİNS VE İLLERE GÖRE DAĞILIMI, 1997

*Distribution of Health Communication Vehicles
at Ministry of Health by Type and Provinces, 1997*

(Devamı/Continued)

| İLLER | TOPLAM | Binek | Ambulans | Minibüs | Otobüs | Kamyon | Diğerleri |
|-------------|--------|-------|-----------|---------|--------|--------|-----------|
| Provinces | Total | Mount | Ambulance | Minibus | Bus | Truck | Others |
| SAMSUN | 120 | 41 | 61 | 12 | - | 1 | 5 |
| SİİRT | 31 | 15 | 13 | 1 | - | - | 2 |
| SINOP | 38 | 13 | 25 | - | - | - | - |
| SİVAS | 122 | 58 | 48 | 10 | - | 2 | 4 |
| TEKİRDAĞ | 51 | 14 | 31 | 4 | - | 1 | 1 |
| TOKAT | 71 | 40 | 26 | 1 | - | - | 4 |
| TRABZON | 106 | 43 | 49 | 7 | 1 | 1 | 5 |
| TUNCELİ | 30 | 18 | 10 | 1 | - | - | 1 |
| Ş.URFA | 79 | 30 | 29 | 2 | - | 1 | 17 |
| UŞAK | 25 | 10 | 15 | - | - | - | - |
| VAN | 66 | 24 | 26 | 2 | 2 | 2 | 10 |
| YOZGAT | 94 | 36 | 45 | 10 | - | - | 3 |
| ZONGULDAK | 42 | 14 | 20 | 5 | 1 | - | 2 |
| AKSARAY | 51 | 9 | 39 | 2 | - | - | 1 |
| BAYBURT | 24 | 8 | 14 | 2 | - | - | - |
| KARAMAN | 18 | 4 | 14 | - | - | - | - |
| KIRIKKALE | 42 | 10 | 30 | 1 | - | - | 1 |
| BATMAN | 22 | 5 | 11 | - | - | - | 6 |
| ŞIRNAK | 28 | 9 | 17 | 1 | - | - | 1 |
| BARTIN | 26 | 5 | 17 | 2 | 1 | - | 1 |
| ARDAHAN | 17 | 6 | 11 | - | - | - | - |
| İĞDIR | 14 | 5 | 8 | - | - | - | 1 |
| YALOVA | 14 | 3 | 8 | 2 | - | 1 | - |
| KARABÜK | 22 | 12 | 10 | - | - | - | - |
| KİLİS | 7 | 1 | 5 | 1 | - | - | - |
| OSMANİYE | 18 | 4 | 11 | 1 | - | - | 2 |
| BAKANLIK | 142 | 93 | 15 | 15 | 4 | 11 | 4 |
| ANA DONATIM | 34 | 3 | - | 6 | 4 | 18 | 3 |

KALKINMADA ÖNCELİKLI İLLER
Priority Development Provinces

| | |
|------------------------------|-----------|
| ADYAMAN | ORDU |
| AĞRI | RİZE |
| AMASYA | SAMSUN |
| ARTVİN | SİİRT |
| BİNGÖL | SİNOP |
| BİTLİS | SİVAS |
| ÇANAĞKALE(Bozcaada-Gökçeada) | TOKAT |
| ÇANKIRI | TRABZON |
| ÇORUM | TUNCELİ |
| DİYARBAKIR | ŞANLIURFA |
| ELAZIĞ | VAN |
| ERZİNCAN | YOZGAT |
| ERZURUM | ZONGULDAK |
| GİRESUN | AKSARAY |
| GÜMÜŞHANE | BAYBURT |
| HAKKARİ | KARAMAN |
| KARS | KIRIKKALE |
| KASTAMONU | BATMAN |
| KIRŞEHİR | ŞIRNAK |
| MALATYA | BARTIN |
| KAHRAMANMARAŞ | ARDAHAN |
| MARDİN | İĞDIR |
| MUŞ | KARABÜK |
| NEVŞEHİR | KİLİS |
| NİĞDE | OSMANIYE |

Not: 1997 yılında il sayısı 50'ye çıkarılmış ve hepsi 1.Derece olarak kabul edilmiştir.

Note: The number of provinces has reached up to 50 and all of them has been covered in the 1. Degree Development Priority Provinces in 1997.

GÜNEYDOĞU ANADOLU PROJESİ (GAP) İLLERİ

Southeast Anatolia Project Provinces

| | |
|------------|-----------|
| ADİYAMAN | ŞANLIURFA |
| DİYARBAKIR | BATMAN |
| GAZİANTEP | ŞIRNAK |
| MARDİN | KİLİS |
| SİİRT | |

I.SAĞLIK PROJESİ İLLERİ

I.Health Project Provinces

| | |
|------------|--------|
| ANKARA | MUĞLA |
| DİYARBAKIR | SIVAS |
| İSTANBUL | TOKAT |
| MARDİN | YOZGAT |

II.SAĞLIK PROJESİ İLLERİ

II.Health Project Provinces

| | |
|-----------|-----------|
| ADİYAMAN | K.MARAŞ |
| AĞRI | MUŞ |
| ARTVİN | SİİRT |
| BİNGÖL | TUNCELİ |
| BİTLİS | ŞANLIURFA |
| ELAZIĞ | VAN |
| ERZİNCAN | BAYBURT |
| ERZURUM | BATMAN |
| GÜMÜŞHANE | ŞIRNAK |
| HAKKARİ | ARDAHAN |
| KARS | İĞDIR |
| MALATYA | |

SAĞLIK BAKANLIĞI
MERKEZ TEŞKİLATI ŞEMASI
1997

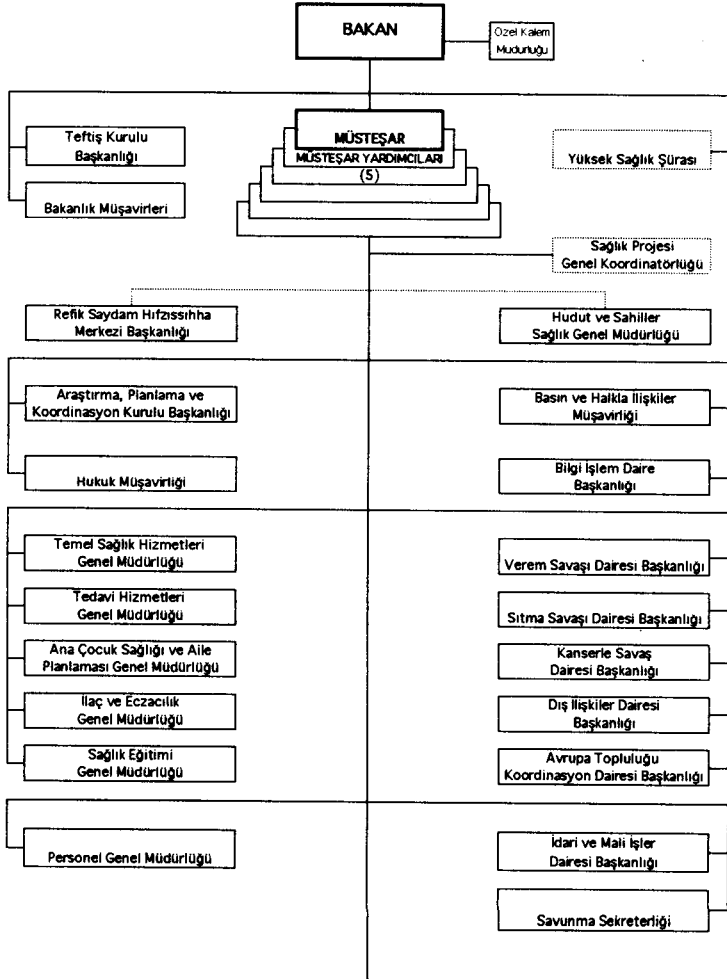

TAŞRA TEŞKİLATI

**ORGANIZATION CHART OF
THE MINISTRY OF HEALTH
1997**

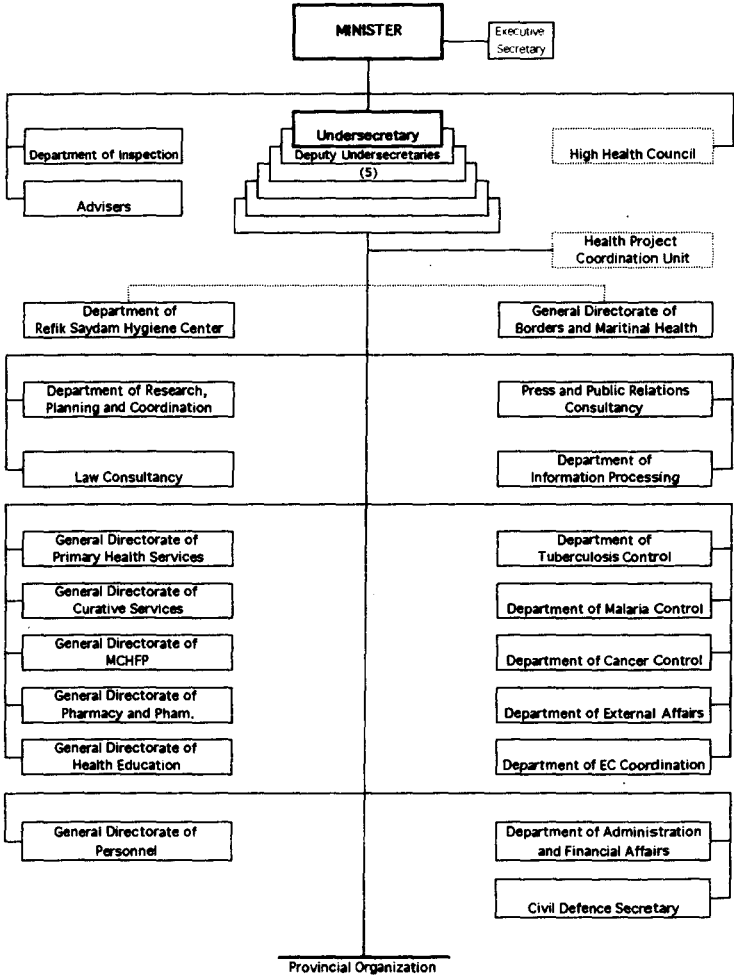

BAKANLIK YAYIN NO/MINISTRY PUBLICATION NO:615
ISBN 975-590-017-9